臺灣日日新報 夕刊
六月十六日
夕刊定價一部二錢
發行兼編輯人 佐々木 臺北市榮町四丁目 發行所 臺灣日日新報社
基隆市旭町 基隆支局　臺中市寶町 臺中支局　臺南市錦町 臺南支局　花蓮港街入船町 花蓮港支局　大阪市西區 大阪支局　東京市 東京支局

美人インキ 鬼印肉本舖 プンタス

新事態を認識する迄 封鎖は解除せぬ
挑戰せば斷乎制裁を決意

【天津十五日發同盟】租界隔絶以來僅々二日にして英佛租界内は非常な混亂に陷り物價の昂騰と嚴重なる檢問が惹起す焦燥から英當局は遂に特一區檢問所附近に機關銃を据ゑるの狂態まで演ずるに至つたが英現地當局は今や全く問題解決のイニシアチーブを喪失し徒らに拱手してロンドンの指令を待つてゐる醜態である、十五日迄に傳へられたイギリス本國の態度は經濟封鎖の用意ありなどの威嚇を弄するのみで具體的對策を未だ決定せざるが如くであるが假令彼等が今になつて程錫庚狙撃犯人の即時引渡申出を行つたとしても我方としては之に依り隔絶を解かざることは勿論であり英國が新秩序建設に對し全面的に態度を修正せしめざる限り現態勢を持續すべきことは明かである、而して英國の態度修正に依つて現地に生ずべき新事態は大體

一、既に生じたるテロ犯人に對する徹底的共同捜査及び共同取締を行ひ得ること
二、租界内の抗日分子を徹底的に取締るべきこと
三、北支經濟工作攪亂を拂拭し新事態に順應すべきこと
四、租界内に在る現銀約五千萬元を即時引渡すこと

等と見られる、内一項と雖も承認せざる場合は飽まで隔絶を行ひ更にイギリス側が我が既定方針に對して挑戰するが如きことあらば一層強力な制裁手段に出る決意を有してゐる

商社續々と移轉 【天津十六日發同盟】金融杜絶で英租界内商社は大影響を受けてゐるが正金では現實態に鑑み外國商が租界外に商館を移さざる限り輸出為替の買取拒否の態度をとつてゐるのでアジア、スタンダード、テキサス等の石油會社は逸早く特三區（舊ロシア租界）に出張所を開設したのをはじめ特一區、イタリー租界に家屋を物色中の外國商は十數社に及んでゐる

所信貫徹を督勵
政府も現地を絶對支持

【東京十六日發同盟】天津租界問題に關し政府も事態を重視し十六日午後一時より五相會議を開催して現地の事態を檢討し政府の態度及び租界問題を繞る對第三國關係處理方針その他につき協議を遂げる事となつた、即ち政府としては飽迄出先當局の措置を支持督勵し左の如く我方の所信貫徹に依り事態收拾に邁進するものと見られる

一、今事變に際し帝國政府は第三國權益保護尊重の根本方針を堅持し關ゆる問題に關し親善協調を維持し円滿解決に努力し來つたのである
一、然るに今回程錫庚暗殺犯人引渡問題に端を發し英租界當局が日本に對し協力するの誠意なきことを明示したため今回の租界封鎖の如き不幸な事態の發生を見るに至つたもので、その責は全然英租界當局にある、眞に英國が新事態を是認し我方に協力するの誠意を事實に於て明示するまでは今回の措置を解除し能はざるものである
一、今回の措置に依り英佛租界内に居住する米、獨その他第三國人に若干の不便と苦痛を與ふる事あるべきは遺憾とする所であるが、固より帝國政府の第三國人の生命財產に極力保護を加へ尊重する方針は今後と雖も毫も變更せず米獨等の第三國人は今回の租界封鎖に對し諒解の態度を執りつつあるが必らずや我方の眞意を理解して天津明朗化の爲に進んで我に努力するものと期待する

敵の遺棄死體は四萬八千餘に上る
五月中の驚異的大戰果

【東京十六日發同盟】大本營陸軍部では五月中の戰果につき十五日左の如く發表した

北支方面
主なる交戰回數二五六、交戰延兵力一一〇、〇〇〇、遺棄死體一一、二三六、捕虜七〇四
鹵獲品 迫擊砲三、重機關銃六、輕機關銃一八、小銃一、〇九五、拳銃六二、手榴彈二、〇二八
わが損害 戰死一〇一

中支方面
一、襄東作戰、岳州、通城方面、南昌方面
遺棄死體一九、六五〇、捕虜一、八六二
鹵獲品 山砲一、迫擊砲一九、重機關銃一三、輕機關銃一九〇、小銃一、六六六、
わが損害 戰死九六八
二、その他全般
交戰回數七五〇、交戰延兵力八九、〇〇〇、遺棄死體七、〇六九、捕虜四五三
鹵獲品 山砲一、迫擊砲二、重機關銃一八、輕機關銃一〇、小銃九〇〇、拳銃四二、小銃彈一一九、六九七
わが損害 戰死二九八
三、戰果合計
遺棄死體三六、七一九、捕虜二、三一五
鹵獲品 山砲二、迫擊砲二二、重機關銃四一、輕機關銃二二〇、小銃四、五六六、拳銃四二、小銃彈一一九、六九七
わが損害 戰死一、二六六

南支方面
交戰兵力四、〇〇〇、遺棄死體三〇〇、捕虜一八五
鹵獲品 輕機關銃八、小銃五二〇、拳銃二二、小銃彈一〇、〇〇〇
わが損害 戰死三三

戰果總計
遺棄死體四八、一五五、捕虜三、二〇四
鹵獲品 山砲二、迫擊砲二五、重機關銃四七、輕機關銃二三六、小銃六、一八一、拳銃一二六、その他
わが損害 戰死一、四〇〇

極東の紛爭には英は深入出來ぬ
足下が危い 紐育タイムス掲載

【ニューヨーク十五日發同盟】十五日ニューヨークタイムス紙のロンドン特電は若し英國が天津の英租界封鎖に對し報復の擧に出れば極東の事態は重大化の懼れあり斯くては英國としては歐洲の足下が更に危殆となる事を十分到認してゐるので深く之に深入りしないであらうと次の如く述べてゐる

若し日本に對し報復的手段に出るならば日本は更にこれに對し報復し恐らく武力の衝突を見るべく斯くては英國が極東に事を構へてゐる隙にドイツをしてその虚に乘せしめることとなり本國の危機を増大する結果となるであらうことを十分豫想してゐる、英國の閣僚達は日本との紛爭には深入りすることを避けるであらう、何となればドイツ脅威の方が英國にとつては遙かに大問題であるからである

尚ロンドン各紙は日本の今回の行動に對しては何れも激昂の色を示してはゐるが目下の所政府に對し強硬外交工作を慫慂してゐるものは見當らない

報復策に協力は眞平 【ニューヨーク十五日發同盟】十五日ヘラルド・トリビユーン紙のロンドン特電は英國の企圖する對日經濟報復手段はこれを實行しようとして米國の援助は得られないであらうと次の如く報じてゐる
英國政府は日本の天津租界封鎖に對する經濟報復手段を考慮してゐるがこの場合米國の協力を得ることは困難なるべくこの點に就き英國は米國の態度に依つて重要な結論が導かれるが、米國の態度が天津に於ける事態は英國の爲に米國が火中の栗を拾ふ程重大なものとは考へられないからである

國共は犬猿の仲
表面は合作を裝ふも 暗鬪は日增しに激化

【上海十六日發】國共兩黨は表面合作を稱へ長期抗戰に對し歩調一致の態勢を示してゐるが敗戰に伴ふ事態の深刻化につれて各自の勢力扶植、黨員の爭奪を廻り、猛烈な抗爭を續けてゐる、國民黨は汪兆銘脫出の前後より黨内の意見の對立は激烈となり、黨員の離脫背反死亡等により勢力日々に削減せられ、加ふるに共產黨の切崩し工作は猛烈となつたので之が防止のため國民黨は第三十次中央執行委員會會議に於て國民黨綱領の一部を改訂、又中央監察委員會で黨籍を除かれた者には一部の恩典を與ふる如く修正を加ふる等黨員に對する懷柔策と共に共產黨へ誘致せらるることを防止するに努めて居る有樣である、一方共產黨側は黨員の獲得を「國民黨治下の農村」を目標とし黨大會の決議に基き各地支部の活動を強化し攻勢的に農村に向つて黨員獲得に努力せしめて居る等共產黨の國民黨切崩しは次第に露骨となり兩者の暗鬪摩擦は益々激烈となりつつあるのである

綏靖部隊奮戰
皇軍に協力して討匪

【南京十六日發同盟】維新政府綏靖部隊は一箇年の訓練期を經て益々整備力、戰鬪力において充實を示し皇軍に協力管下各地に跳梁する敵遊擊部隊を求めて隨所に活躍偉勳を建ててゐる、即ち六月初旬綏靖司令熊育衡麾下二箇中隊は日本軍と協力の下に安徽省天長縣地帶に蠢動する遊擊隊を掃蕩し遺棄死體四百、捕虜五を得、又同司令麾下夏明才の率ゐる中隊は句容に於ける討匪戰で匪軍五十を斃し十二名を捕へ更に王占林部隊は滁縣附近に於て百餘の遊擊匪を殲滅し三名を捕虜にして夫々赫々たる武勳を擧げた

内田廈門總領事 けふ空路寄臺
廈門の内田總領事は天候不良の關係にて歸任期が遲れたが十六日空路台北着歸任の筈

人の時（36）
入間野銀行局長

戰時金融はいよく緊迫になつて行く時、銀行局長といふ立場もらくではない、しかも同僚青木一男は企畫院總裁として戰時經濟の心臟を握り星野直樹は滿洲國總務長官たるとき同じく俊秀と謳はれた入間野だけが割の惡い役廻りであまりパツとしない、彼は二・二六事件に敢なく倒れた松尾傳藏と姻につながり、岡田内閣の時には首相秘書官をしてゐた、頭はいいし首相の縁者だしその前途には多大の期待がかけられてゐたのだが、廻り合はせが惡いとでも云ふのだらうか、彼は大藏省切つての小男である、主計局長の谷口が見たり聞いたり無い取組みだが、谷口の方が標準があるだけ、入間野は歩が惡い、彼が大藏省へ採用される時にこんな話がある、當時の賀屋秘書官が恐ろしく小さい人であつたが採用試驗を受けに來た入間野を見てすつかり喜んでしまひ「君は乃公よりも小さいな　こりやどうしても大藏省へ來て貰はにやならん」と云つて一も二もなく採用になつたのだと云ふ。山椒は小粒でもピリッとした所に持ち味がある。彼入間野もこの非常時局の一と役に乘り出さずばなるまい（寫眞は入間野局長）

天津事件には米は介入せぬ
ハル國務長官談

【ワシントン十五日發同盟】ハル國務長官は十五日新聞記者團との會見に於て天津租界封鎖問題に言及し、米國政府は右事件を地方的問題と看做して出先當局の折衝に委ねて介入する意圖なき旨左の如く述べた

米國政府は目下英佛兩國政府並に日本政府と天津租界封鎖問題に關し情報を交換してゐるが、今までの所對日共同行動の問題に就ては何等情報を入手してゐない、然し在天津米國出先當局は事態の平靜化のためその權能の範圍内で可能な凡ゆる努力を試みるであらう、要するに米國が胸中に置いてゐるのは斡旋の可能性でありそれ以上の何物でもない、地方的問題は出來るだけ米國出先代表と關係當事國政府代表との間に於て纏めて友好的に調整するのが國務省の政策である

抗日分子は大狼狽
生命危險と打電

【天津十五日發同盟】我軍の天津英佛租界隔絶以來抗日蔣政權の溫床として常に治安攪亂を企ててゐた租界シージー團、藍衣社、共產黨等の抗日分子に一大衝擊を與へつつあり我方に入つた情報に依れば十四日彼等は聯合對策委員會を開催し如何にしてこの嚴重な隔絶を突破すべきかに就いて協議を重ねその決定に依り蔣介石に對して目下我々の生命危險なりと打電したと傳へられ彼等の狼狽ぶりが如實に窺はれる

廈門對岸を猛爆
軍艦も敵陣地を砲擊

【廈門十六日發本社特電】我が海の荒鷲は廈門對岸の嵩嶼を中心に頻りに蠢動する敵據點に對し十六日午前八時を期し猛爆を加へ遂にこれを沈默せしめた、一方碇泊中の軍艦〇〇も空軍に呼應して嵩嶼方面の敵陣地に對し矢繼早に攻擊を加へ敵をして四散せしめた

龜山島漁港
七月中旬竣工式

洋上に夢の如く浮かぶ台北州下の孤島龜山島の漁港施設工事は既報の如く既に完成を見、折柄の魚族回游の盛漁季で昨今大賑ひを呈してゐるが同漁港の竣工式は種々の都合で延期中のところ七月中旬ごろに式を擧行すべく目下州水產係で地元關係當局と連絡をとり準備を進めてゐる、尚當日は戶水知事も式に參列の豫定で同島の初巡視を行ふ筈である

河村社長歸社
社務にて上京中の河村本社長は十六日着の大和丸にて歸社した

その日その日

○鎭靜劑が效いて、アノ国が最近おちついて來た。今度の天津事件だつて毎もの樣なヒステリックな場面は無い。同国のためにも祝着

○敢て"八方塞り"と迄も言はぬが、英国この頃の狀況は、高い架を隨所で突き當ててゐる。英國がチト高過ぎるといふ譯だらう

○機關銃をこはごは据ゑて見たり引込めたり。これと同樣英国の對日經濟封鎖も事變以來燻つたり消えたりの連續、小兒騙しにもならぬ

○五月中の敵遺棄死體四万八千二百五十五。何もかも消耗し盡さんが爲めの抗日、蔣介石に恨み繼ぐ怨靈は數知れまい

○"南方重視"の時潮に、新しい決意と感激とを懷いて小林總督歸任、時恰も始政記念日——新始政のためには區切りが宜しい

○幼兒の死亡率の多い事、結核の多い事が名物だとは——こんな不名譽な名物は一日も早く清算しなくちや

人事

▲淺野武雄氏（臺糖取締役總務部長）十六日内地より歸臺（鐵道ホテル）
▲若槻道隆氏（臺南高工校長）十五日夜行にて臺南へ
▲平田末治氏（開洋興業代表取締役）十六日來北（吾妻）
▲瀧野讓治氏（[illegible]）十六日來北（鐵道ホテル）

無絃琴

ウソ出たらめも、斯うなると天晴以上、目下流行の逆宣傳の立派な材料ものである▲先ごろ山西省五台山の戰鬪で、日本軍の捕虜となつた蔣介石軍の一人が、係官の訊問に對して答へるのには"自分等は、山西省を橫斷し更に北支を取つて日本内地へ進入、敵都東京の警備兵としての任務を上官から命ぜられてゐる"とのハナシ。係官もロあんぐり、一寸二の句もつげぬ有樣であつたが、右の捕虜は敢て精神病患者でもなく、他の三十數名の捕虜を調べても異口同音に左の樣なことを申立てたものだ▲これに依つてみると、蔣介石は毎度の敗戰のみか、部下の兵士どもには"之から進擊して失地を回復した上、更に日本の首都をも占領するのだから、お前達はその首都の警備に當るべし"なぞと大言壯語を吹き立ててゐたものらしい。實に奇想天外以上の欺瞞振りで、ウソも斯うなると却つて御愛嬌である▲それにしても、そんなベラ棒な法螺を眞面目に信じてゐる方もゐる方だが、支那の一般民衆や兵士が無智であるからとて、こんな阿呆らしい欺瞞を敢てするとは、口を言つて國民を偽り誤魔化してゐる蔣軍閥の悪質な欺瞞手段にも實に呆れざるを得ない▲蔣の欺瞞手段は隨所に山嶺の有樣だが、今度の樣なのはザラにあるものでなく正に"掘出しもの"の一つであらうといふ話。

情熱の飛沫（41）
高見順作　田代光畫

旋渦（七）

玲子の意地といふのが、久美子には、分るやうで分らない感じだつたが、玲子らしい考へだとは頷かれる。
「玲子さんが、さうおつしやるなら……」
「出る？」
「出るわ」
車は、レストランのあるビルの前にとまつた。各階がいろいろの名物食堂の、小さなビルだつた。
ビルに入りかけると、
「――麗花さん」
と、呼びかけられた。
軒下に雨を避けて、振りかへると、傾けた雨傘の下で、谷田部三郎がニヤニヤしてゐる。久美子をかねて、つけねらつてゐる谷田部が、……。
（――まあ）
挨拶を投げて、逃れようとしたが、谷田部が追ひ縋るやうにして駈け寄つてきた。

HIKARU TASIRO 1939

「――――？」
と、顏をあげ、素速く傘を閉ぢて、久美子の側へ來た。
久美子は、困つたやうな顏をこはばらせてゐた。その久美子の顏を、何か舌なめずりするやうな無遠慮な眼で、眺めながら、
「今晩、奧田君と一緒に吾妻劇場の會に出るさうですね」
別に返事を待たない風で、
「僕が、そいで、――僕のバンドが、麗花さんの伴奏を勤めることになつたですが、ひとつ、よろしく……」
久美子は、初めて聞いた。聞いて、ゾッとした。
何か不吉な豫感が、久美子を襲つた。豫感。――どういふことの豫感か、それは分らないが、何か不吉なことが自分の上に振りかかつてきさうないやな、豫感だつた。
谷田部に對して、
「こちらこそ、どうぞよろしく」
と言ふべきところだが、久美子は何も言へなかつた。
「番目は、きまつたですか」
眼の下に黒ずんだ暈をつくつて荒さをありありと出した顏を、いやらしく不躾に近付けて、谷田部が言ふ。
久美子は、救ひをもとめるやうな眼を玲子に向けて、無言のままおびえたやうに首を振つた。子供のいやいやのやうだつた。
「まだですか」
「――ええ」
谷田部は、かよはい獲物を前にした時の狸のやうな眼を光らせながら、
「きまつたら、一寸、合はせたいですな」
殘酷な自信に、咽喉を鳴らしてゐる感じだつた。
「上の、どこへいらつしやるの？」
御相伴しようかな、――と、ヌケヌケと言ひ出しさうなところを、
「では、失禮して……」
と、玲子が遮つた。
（――畜生！）
谷田部は腹のなかで舌打ちをしたが、表面には出さず
「さうですか。では、また」
（あせつては、いかん。なアに、そのうちに、きつとものにしてみせる。俺がねらつて、落ちなかつた女はないんだ）
そんなことに妙に自信のつよい谷田部だつた。
久美子をねらつてゐることが、呉朋子にばれた時、谷田部は
「ちよつとした出來心よ。ごめんごめん。手をひくよ」
と、平謝りに謝つた。これからは絶對に、久美子をねらふやうな眞似はしないと誓つた。
だが、それは口先だけだつた。久美子をものにしてないので、さう言はないと、虻蜂取らずになるからだ。――出來心と、朋子には言つたが、うまく行つたら、朋子から久美子に、鞍替へしようといふ魂膽だつた。若いといふだけでなく、食ひさがるには、久美子の方が將來があつて有利だ、色々仕込めば延びる女だと睨んでゐたのだ。……

主婦之友 七月號 臺灣地方 十八日發賣

こんな上品な流行ショールは買へば二三十圓もしますがこれさへ見れば十分の一くらゐで簡單に編めます。

流行附錄 レース編 と 手藝品の作方

三四十円の流行品がその十分の一位で簡單に作れます!!內職にも一番有利
流行品も自分で編むと驚くほど安上り ショール、ベランダ、ハンドバッグ、手袋など、レース編が大流行ですが高くて、三四十圓もします。「主婦之友」を見ればその十分の一で作れます。
新發明の一目で解る符號で圖解してありますから初心者にもすぐ編めます
電車汽車の中でも簡單手輕に編めます 「主婦之友」新考案の符號式圖解を見れば初心者にも流行品がすらすらと編めます。東京ではレース編をしないと恥かしいくらゐ。早くお始めください。
上品で實用的なレース編は世界的大流行種類豐富で何にでも應用できます
レース編は洗濯がきく實用的で大流行 レース編は贅澤品でなく、實用應用も廣いので大流行!!洗濯がきく永持ちがするしかも道具いらず何から何まで國產で間に合ふから何より經濟的です
▲卓子掛▲センター▲ショール▲チエアークロース▲カラー▲クッション▲襦袢袖▲ハンドバッグ▲小物敷▲スリップ胸飾▲ネクタイ▲手袋▲パラソル▲座蒲團カバー▲敷物セット▲食卓掛▲エプロン▲シルバーケース▲お紐留袖 その他レース編と流行物編一切

（第二附錄）符號式編方 圖案集
解り易い符號で圖解してあるからこの通り編みさへすれば流行品が出來ます

（第三附錄）夏の飲物と冷菓子の作方百種
(1)美味しくて珍しい(2)簡單にすぐ作れる(3)衛生第一榮養第一(4)材料は何でもよい
町で賣るお菓子に石粉や有害物が入つてゐたと新聞に報道されましたがこれから恐しい夏になつて安心して子供に與へられるお菓子や一家中美味しく頂ける飲物ばかり百種特選新考案!!

新連載 悲劇小說 一代の力作 未亡人 吉屋信子

今までのどの小說よりも面白いと作者自身が宣言する大傑作 時代の問題を未亡人問題に眞正面から取組んでぐんぐん惹き込まれる大波瀾!!第一回早くも讀まれてください

特輯 夏の健康料理の作方號
（二色美麗特輯）美味しく經濟的で手輕に作れる榮養料理ばかり百種特選!これさへあれば今夏は安心

五大附錄共六十五錢（送料十錢） 東京・神田 振替一八〇 主婦之友社

金買上強調期間

全機能を擧げて 金總動員の新手

産業組合長の古物商

本島の金總動員運動は島民の燃ゆる愛國心を反映し六月十日調べで金賣上高は實に五千八百十二一万千五百十二円の好成績を示して居り内二十六パーセントたる千五百十二万四十三円は台北州民の金賣却高であるが、事變が長期建設の新段階に入り金總動員を益々必要とするので台北州では七月一日より一箇月間を金買上げ強調期間と定め民間の自發的協力に依つて州下より死藏金の一掃を圖る事となつた、その實施要項は郡部に於ては各部落振興會の家長部、主婦部、青年部を動員し學校職員、街庄役場職員、產業組合役職員等と連絡し講演會を開催して趣旨の徹底に努め部落民各人の金保有量の申告を促し一方職員が手分け調査して民間金保有數の正確を期し、又產業組合長に古物商の許可を受けしめ且つ金使用規則第五條に依る金地金販賣業の屆出を爲さしめた上組合から組合員個人に對し金買入資金を無利子にて貸與し各組合長共に二週間を買入れ期間として一匁當り十四円二十錢で金買上げに當らしめる事となり、一方台北、基隆兩市、淡水、宜蘭兩街の都會地に於ては市街職員、警察官、產組役職員は手分けして區會町會、各官衙、會社、銀行、工場及必要と認める各產業組合等に働きかけ金賣却方を強調し更に必要と認める時は戶別訪問して金賣却方を強調する方針となつてゐる

理解と熟練次第で 混用ガソリンは有效

無水酒精強制混用に助け舟

【東京十六日發本社特電】血の一滴に比較されるガソリンを節約するため昨年七月一日から東京、大阪、神戸、横濱方面で一般用ガソリンには無水アルコールが強制混用されて居るが、來る七月一日より更にこの混用範圍を擴大される事になり、これで全國ガソリン消費量の七割に及ぶ事になつたが、このガソリンは燃料として缺點が多いとの非難があるので專賣局では先般來帝大教授陸軍工學博士に依頼してこのアルコール入りガソリンを使用した場合の自動車の性能と操縱方法に就き試驗を行つた結果、在來のエンジンでは若干馬力が低下し燃料消費高も稍々僅か增加するが點火時機を適當に早めると馬力は多少增加する、業者の非難は點火時機の不適當が判明し結局これまでの非難は凡て理解と經驗がない事によるもので使用に熟練し工夫を加へれば反つてガソリン以上に好性能を發揮する事も出來ると云ふので專賣局はすつかり氣を良くし數日中にこの結果をパンフレットにして業者に配付する事となつた

新發明の防水液で 弱いス・フへ活

國策纖維改良に曙光

【東京十六日發本社特電】ス・フ改良に八田商相が乘出して以來國策纖維も改良の曙光を見出し始めたが、今度はス・フの缺點を十分除く防水液が發明されて今までの惡いス・フもそのまゝこの液に浸しさへすれば丈夫になると云ふのである、この防水液の發明者は名古屋市の防水加工業安藤悦太郎氏でその液は敷島防水液と名付けられ日本內地の山に何處にもある植物を原料として居る、從つて極めて安價に生產出來るもので從來の防水液が醋酸アルミナ等の鑛物製の物を原料とし通風性がなく洗濯すれば落ちて終ふと云ふのに反して通風性があり洗濯も出來又防水後も染色出來更に生地を痛めないと云ふ優秀な性質を持つもので安藤氏は十五日この液を商工省に持參、纖維工業の岸技師が早速各種の實驗を行つて見た處却々立派なものである事が判明したので更に慎重な試驗を行ふ事になつた右に就き岸技師は語る

却々良いものです、靴下等に用ふれば靴下が汚れず又靴にもならんやうですから用途は澤山あらうと思ひます、更に慎重な試驗をやつて見るつもりです

第百回書篆刻展 本島の入選者四十名

日本美術協會では五月中旬東京府美術館で第百回書篆刻展を開催したが、本島よりの入選者は四十名に達した、個人選者の氏名は次の通りである

朱啓棠、何漢生、鄭啓演、謝秀峰、高宜生、王國琛、周雪峰、張國珍（二點）、楊瑞石、林廣洲、許晴明、陳茂生、施學外、曹秋圃、紀金貫（二點）、吳漾舟、潘雨蒼、劉梓敏、蔡相陽、黃有鑑、鄭同祝、劉介甫、劉晴卿、林鉄陽、葉鹽濤、田口耕村、徐清舟、周賦生、潘清鳴、施福裕、李竹隣、林榮生、陳春松、闕鐵網生、楊誠甫、葉春湘、案伯條隣、王鄭堅

歸鄉軍夫が 慰問袋發送

愛國婦人會募集の第十次慰問袋贈呈に關し新化郡山上庄は歸鄉軍夫全員申合の上、五月より募集に着手、月末迄に豫定の袋數に達し郡分會宛發付濟なる由、歸鄉軍夫の斯かる美擧は痛く庄民を感激せしめ、將來の皇民化運動に一段の拍車をかけられ注目されてゐる

助役、庶務課長會議

台北州では十六日午前九時より州廳會議室に於て市助役庶務課長會議を開催、戶水知事の訓示あつて森田內務部長議長となり午前中は教育課相當の部落振興に關し協議を行ひ午後は勸業課提出の一億円貯蓄運動、金買上げ期間實施要項につき夫々指示をなし四時過閉會した

島都の人氣を蒐める 第十二回大輪朝顏品評會

例年初夏の催物として島都の人氣を蒐める第十二回大輪朝顏品評會は十六日朝より台北新公園內に開催されたが、初日に於ける成績左の如し

一等 古川正義
二等 鐵道部松山工場
同 古川正義
同 臺北新公園
三等 李延修 外

因みに本年は降續いた長雨に祟られ多からず作者の苦心を減殺したことは不運續きの惡戯も意外の方面へ迷惑を及ぼした譯である

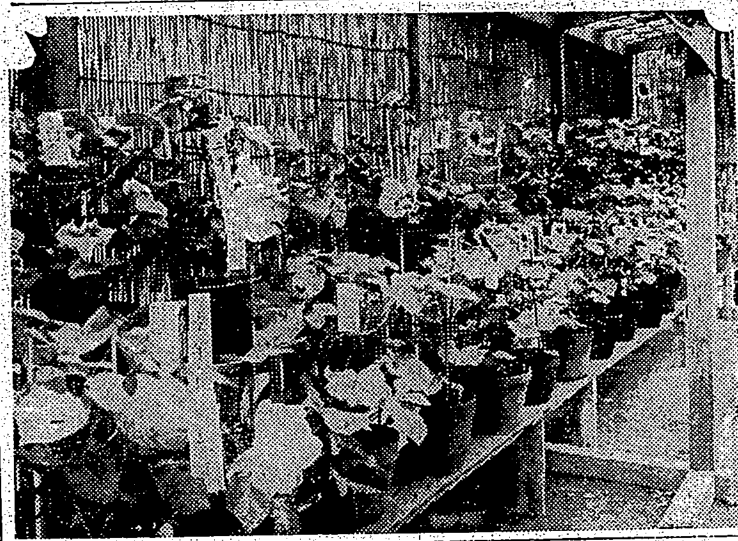

【寫眞は大輪朝顏品評會の盛觀】

漢口の徵兵檢査

漢口に於ける事變下最初の徵兵檢査は七日より執行された、寫眞は檢査場に入る壯丁

銃後の御奉公はこれ 貯蓄熱を昂める立看板と貯蓄債券買入れに雜沓する臺北郵便局の窓口

秩父宮殿下御歸還

滿洲、北支の軍情を御視察

【東京十五日發同盟】畏くも約二週間に亘り滿洲國及び北支方面の軍情を御視察遊ばされた秩父宮殿下には十五日午前九時三十五分大連發の御飛行機に御搭乘、福岡を經て午後六時十八分御恙なく羽田飛行場に御着、直ちに自動車にて赤坂表町御殿に御歸還遊ばされた

新しい精密計器で 颱風禍から救ふ

紅頭嶼の新測候所工事進捗

夏季台灣に襲來する颱風に對して最前線に在る紅頭嶼に新たに建築さるべき測候所の地均らし工事は最近終了し、近く資材搬出により建築工事の為め技手以下が急上同地に乘込むことゝなつた、同測候所建築は約五万円の經費で鈴谷技師の設計になる石造二階建てのもので、現場は同島中央部海拔三百米の一の山頂である、紅頭嶼は大體二千米程度の山から成立ち海岸に平地が少いが、中央部で風力を測れば非常に正確なものが出來る多年に亘る統計に徵れば紅頭嶼方面より東部台灣を襲ふ颱風は、極めて急激にやつて來て台東に上陸するものの性質が頗る強いといふ特性を持つて居る、現に大正八年八月台東を襲つた颱風も紅頭嶼を通過し、七百十ミリといふ中心示度を以てやつて來た為めに台東街を一擧、測候所倒壞、列車顚覆等の被害が起り、街の食料を悉く基隆から船で運んだといふ頗る以來の大災害を及ぼしたものである

此の種颱風は大體風速二十キロ以上で紅頭嶼から台東上陸迄には少くとも十時間を要し、中間部へ來るには一日又は一日半を要するので、同測候所よりの報告に依り颱風來の進路が確實に出來、人命救助や建築の風災、河川災害被害等の豫防も出來、相當災害を輕減し得べく、同樣に測候所設置のことが數年來の懸案となつて居たものが今回漸く實現することとなつたものである、新測候所はまた近く開設される南洋パラオと台東間の航空路に對し大切な役目に位置するので、夏の颱風期に於て利用される場合が更に多い譯である、また同所に備付けられる風速計は最新型で風速七、八十米にも堪へ、又同じくアネモシネ風力計は精確無比としての新式のものである、其の外今回の施設を以て完全とされる氣象の觀測及び漁業氣象等の業務にも新式の極めて精巧な觀測所たるものである

明治四十四年八月廿六日襲來した颱風は台灣として最大記錄的に猛烈なもので、バシー海峽のサンドミンゴ島では中心示度實に六百九十ミリで、台灣でも七百十ミリ、台南での風速三十八米であつたが此の際恒春には強風計なく僅かにあつた風力計は破壞して用を為さなかつた、今度紅頭嶼に出來る測候所では斷じて斯る憾みなき設備のものである

台灣本島に於ける颱風の大災害の徵知機關が出來、大きな効果を台灣の上に齎すべきもので、之が為め數年來努力して來た西村氣象台長の如き大いに喜んで居る、尚同建築の工事竣工は本年十二月の豫定である

臺北局が嬉しい心配 貯債の賣行好調

貯蓄債券第十五回は十五日から全島一齊に發賣を開始したが、郵便局で賣出された分によつて發賣豫定の賣約申込みが多く、郵便局受口割當は二万五千にすぎなかつた、このうち台北局の引受分は二千通、十五日と云へば大ていの處は至つて淋しく月給日前で一日千秋の思ひで待たれる振替の頃だがこの十五日に台北局ではパッと三百を賣つてしまつた十六日も午前中百通ばかり賣れて行き、二十五日頃の給料日前後に賣り切れるだらうかと係員は嬉しい心配をしていふのだ

本島書道界に氣を吐く

文部、外務兩省後援の日滿支書道大展覽會は今秋第二回展を開催する事になつたが、同展に於て授賞される地方審査員を委囑された新竹市、張國珍氏は今回更に中央審査員に招聘されたが、これは本島書道界の為に大に光彩を添へるものであると云はれてゐる

月例囲碁會

台北市榮町台北醫專俱樂部に於ては十八日午前九時半より月例囲碁會を催す由會費は一円（晝食付）で優勝者には一等より五等まで賞品を呈す

軍用鳩競翔大會

日本傳書鳩協會では十七日嘉義、台北間二百キロ軍用鳩競翔大會を開催することになつたが、參加鳩百二十羽にて、嘉義に於ける放鳩は午前七時鐵道部構の廣場に設けられた、審査所には九時半頃先着鳩がゴールインする豫定である

蓬萊丸出帆

【基隆電話】商船蓬萊丸は十六日午前十時基隆を出帆したが同船の主なる船客は足立海軍大佐、高島大藏省監査官、大浦台北第一師範校長、中井台大理學部長、ワーナ台北米國領事、桃ゲンゾール工業專務、本鄉督府囑託等の諸氏であつた

自動車事故減少

運轉手の不注意が首位

警務局は交通道德の宣傳、業者運轉手への注意、警務の喚起など自動車事故の防止に不斷の努力を拂つてゐるが昨十三年の全島自動車事故の實態を見ると事故總件數六三二件のうち運轉手の不注意に因るものは三三三件、被害者の不注意に因るものは一八四件、自動車の故障に因るものは四二件、その他二三件となつてゐる、而して死亡者は四二名、負傷者は七〇二名である、之を昭和十二年度に比較すると總件數に於て一九七件、事故發生原因に於ては運轉手の不注意に因るもの一四〇件、被害者の不注意に因るもの四六件、自動車の故障に因るもの四件、その他七件、また被害に於ては死亡一五名、負傷一五四名の減少を示し何れも一般的には減少してゐるがなほ運轉手の不注意に因るものが首位を示し被害者の不注意、自動車の故障に因るもの相當件數に上つてゐるので警務局では業者運轉手に對する取締を一層強化し事故發生原因を除去して明朗交通秩序を確立すべく十六日各州廳に通牒を發した

南支進出の青年らに講習會

總督府では南支方面に進出活躍せんとする者に對し其の素質向上を圖るため左記要項の如く講習會を開催することになつたが希望者は左記事項を記入し願出られたいと

一、出願期間 六月二十五日迄
一、講習期日及時間
第一期 自昭和十四年七月 至同九月
第二期 自昭和十四年十月 至同十二月
第三期 自昭和十五年一月 至同三月
時刻 夜間午後七時半より午後九時五十分迄
一、講習科目及時間
イ、日支貿易提携の展望と南支進出者の覺悟
ロ、支那語約百七十時間
ハ、南支一般事情約二十四時間
ニ、課外講話約十時間
一、講習員資格
イ、小公學校高等科卒業程度以上の學力を有する男子にして國語に熟達せる者
ロ、年齢十八歲以上にして思想堅實身體強健なる者
ハ、將來南支方面に進出活躍せんとする者
一、講習員決定通知 總督府に於て講習員決定の上は六月末日迄に本人に通知す
一、出願に要する書類 出願者は左の書類を各所轄州廳に提出の事
イ、入會願（別に用紙は當該州廳に申出配布を受くべし）
ロ、履歷書（特に學歷職業を記入すべし）
一、講習會場 第一期、第二期、第三期共に臺北高等商業學校
一、經費は自辨とす
一、講習料は徵收せず

體操講習會終了

小國民の體位向上に資する目的を以て市內小公學校の全職員に對し直接の體操科目教材の指導を圖るため台北市教育會主催の體操講習會は去る十二日より學校別に建成小、樺山小、南門小の三ケ所に於て督府體育係員指導の下に開催され五日間に亘り毎日午後一時より同五時迄みつちり講習が續けられて十六日を以て終了したので當日午後四時半より小宮山市學務課長臨席の下に閉會式が行はれた

內湖名勝めぐり

趣味登山會主催の大衆ハイクは十八日內湖名勝めぐりを決行するが當日午前十時までに宮の下市バス終點に集合、コースは碧山巖、圓通寺を經て內湖に碧山の瀧を訪れ飛沫を浴びて涼味を滿喫、白鷺山附近から再び內湖に戾る行程七キロの家族向きで樂しめるハイクである、會費は市バス賃のみ多數市民の參加を歡迎してゐる（雨天中止）

全島學校教練研究會

全島學校教練研究會の第一日たる十六日は午前八時台北工業學校に參集實地授業及びその批判研究、配屬將校全員の體操教授があり午後は總督府及び各軍事項の研究などがあつて午後五時閉會した

本社工場見學（十五日）

臺北第一師範附屬公學校兒童八十二名

徐紅番氏逝く

臺北市下奎府町三ノ三二炭礦業徐紅番氏はかねて病氣加療中であつたが十五日午後一時自宅で逝去した、同氏は卅年間に亘り北部炭礦地帶頂雙溪より發掘に至る間に數十ケ所の礦區を有する有力者で月數万噸を移出してゐた人でその逝去は非常に惜まれてゐる、享年七十、告別式は十八日午前十時から自宅に於て執行の由

佐藤社掌令息逝く

建功神社の佐藤社掌の次男佐藤清香君は豫て病氣中の所、此程逝去した、享年二十六、告別式は來る十八日午後四時より岩手縣水澤町表小路の佐藤家にて行ふ由

今夜の放送

△六・二五 講演「貯蓄は心がけ次第」石山賢吉△七・〇〇ラヂオ・コント「初夏の日記簿」星子供サークル△七・三〇特別講演「一億一心百億貯蓄」大藏大臣石渡莊太郎△七・四〇講演「從軍より歸りて」廣岡美彦△八・〇〇管絃樂「タイ（シャム）の音樂（目覺めよシャム外三曲）」日本放送交響樂團、指揮―クラウス・プリングスハイム△八・三〇俚謠「熊本のキンキラキン」外二曲築地佐玖ほか、榎本テツ△八・四〇落語「鬮試」三遊亭円生△九・一〇時事解說「第三國の蔣政權援助に對する我國の態度」松本忠雄△九・四〇室內樂「絃樂四重奏曲」久保元洋輝、三浦二吾、昆野幸雄、松山實

あすの天氣

臺北地方 西の和風晴後曇雨
北部地方 西の和風晴後曇雨
東部地方 南の和風晴
西部地方 南西の和風晴後曇雨
南部地方 西の和風晴

概況（十六日）七五八粍の高氣壓は黎古方面にあり南東に移動し、七五〇粍の低氣壓は揚子江流域西部方面にあり東に進み次第に發達する模樣、本島は概ね晴、近海は南西の和風晴又は曇、海上は穩であります

今晩の映畫

◆國際館（一時上映） 1ペテーニュース 午後七時三〇分 2讀日ニュース 3ブルースを唄ふ女 4北海の子 5地球を駆ける男
◆タイゲキ（十二時半上映） 1空 2讀日ニュース 3愛染かつら
◆第二世界館（一時上映） 1文化映畫ニュース 2水太平記 3居候は高飛
◆大世界館（一時上映） 1ペテーニュース 2讀日ニュース 3兵學校の花形 4歌ふ翼次郎多
◆新世界館（一時上映） 1いつ逢へるやら 2義勇血風陣 3ペテーニュース 4空中闘場（後篇）
◆芳乃館（一時上映） 1大每ニュース 2輕女夫鑑 3讀日ニュース 4あわてた友情

映畫館で このシーンに もつと雰圍氣を そへるには マスターの 甘美な香りを お化粧下に マスターバニシング

臺灣案內
書籍 支那大地圖 臺北榮町 新高堂書店
興亞掛圖 臺北市東部書籍會社
醫院 小林醫院 臺北大和町
性病科 永吉醫院 西門市場東側
內地土產 桐田のパインアップル
桐田の冷西瓜
寫眞 乾板は二〇〇で印畫紙はナショナルを 臺北市榮町 西尾商會
新型カメラ續々入荷 フタバ 臺北市榮町
時計眼鏡 和田はメガネ專門
メガネ專門日光堂 臺北市表町
金融 電話商品券 買入
藥種商 喘息にワンカ
淋病に黑燒
肺炎 特效藥
吸入用酸素 臺北第2世界館前
ケンニユウの常用
洋服 洋服 臺北市本町
製靴商 靴の納品
自動車 中古自動車あり 臺北大和町
ラヂオ器械 ラヂオ中川 臺北市本町
雜件 新柄ガウン 村井商行
特許商標 岸喜鑑
冷藏庫の修繕は

マルワイ輕快車 山口の自轉車
ABC印 エービーシー 高級火口 大阪市西區 近藤商店製作部

九段の母 新興キネマ 若いチャイナさん 北京覗き眼鏡
臺灣全圖
コレドール時代 「愛染夜曲」も「朝月夕月」ももう知らない人がなくなつてしまひました！ コロムビア
續愛染かつら 詩・西條八十 松竹大船映畫主題歌 コロムビア
我が家の樂園 「もう一摑り摑つたらカルピス上げますよ」

日本晴れ！鬱陶しい梅雨時も優秀丹頂の整髮で、いつも氣分は日本晴れ パリー製に優る 國產最高級品 丹頂チック 金鶴香水株式會社
病人に産婦に 美味、滋養！ 飲めば胃腸の消化作用を左程必要とせず、スグ榮養になるので、病人や產婦の榮養に理想的、お見舞品にはぜひ御利用下さい どりこの
喘息 アストマン 各地の有名藥店にあり 名古屋衛生研究所
大印滋養糖 理想的な添加糖です 牛乳や粉乳で赤ちやんをお育てになる時には必ず大印滋養糖を加へませう そうすれば母乳と等しい榮養價となり赤ちやんは何の心配もなくスクスクご元氣に發育致します。 東京 和光堂 大阪

あの頃は美しく健康で幸福だつたのに
何故今はそうでないか
原因はこれです

女性に身體上の故障の多いのはその生理が大變複雜だからで、ボン／＼時計の故障は修繕し易いが小さい複雜な腕時計の故障は仲々修繕し難いのと同樣です。『美しかつた健康だつた』頃の生理狀態がないから起る頭重眩暈不眠耳鳴り、白帶下、月經異狀、下腹痛腰痛袷になつてもこたへる冷え等の原因を病芯から治す治療法が、綺麗に現在の憂苦を取り除いてくれます。現在帝大病院婦人科を始め全國有名病院使用の高級婦人藥ワセトン球が女性必備の藥として賞讃される理由です。

この心この感謝　群馬縣館林本町　八木○子

承知の日は御面倒なお送り下されまして誠に有難う厶いました。實藥ワセトン球使用致しましてからは、コシケも減らぎ病氣が原因する種々の苦しみも大變良くなりました。引續き使用致し度いと存じますから廿四球代金引換便でお送り下さいませ。猶『女性の新生理學』お藥と一緒にお送り願ひます。

縱横斜に組合つた藥効
病芯にゆき亘る獨特作用
これでこそ新發明の價値充分

病芯治療の因子となる強い殺菌力と爛れを治す消炎收斂作用の早い事。治療中も藥に適ごし治りを速める鎭痛制瘍、消毒殺菌、不快防止作用等の鮮やかな事。この上に女性の因を極める卵巢ホルモン顆粒と殺菌して粘膜を強めるビタミンAD顆粒を研究に研究を重ねて出來る樣に苦心してあるので、疲みこしけ、腰や下腹の痛み、不快のとれ方に、病芯の芯からの治り方に藥害に現はせない愉快を感じます。

現に醫科大學の博士教授が、有數の專門雜誌にワセトン球の實驗効果を發表されてゐる程です。

普通なら一日に一球　病狀で一日一球で充分治療し決して後始末がいらず藥臭くないので高貴の方婦女にも安心して進步した治療が家庭で充分出來ますワセトン球の治療法は醫學博士木村○○先生御推獎『女性の新生理學』に說明してありますから左記へ御申込み下さい

安心できる藥價　六球七十錢　十二球一圓廿錢　廿四球二圓卅錢　卅六球三圓四十錢　送料各十五錢。病院用包一四四球十二圓。

御買物は全國藥店デパートでお求めには必ず帝大病院使用『ワセトン球』と御指名の事品切の節は總代理店東京市芝區通新町十二番地河原商店（振替東京三三〇一九番）へ郵便局で（『何球送レ』と申込めば代金引換でお屆けします。

ワセトン球　有名病院婦人科使用

今日のことは解からぬ種は生へない、と知り得る人は常にこの寶藥をくりかへす

總發賣元　東京市芝區通新町十二番地　合名會社　河原商店　振替東京三三〇一九番　電話三田…

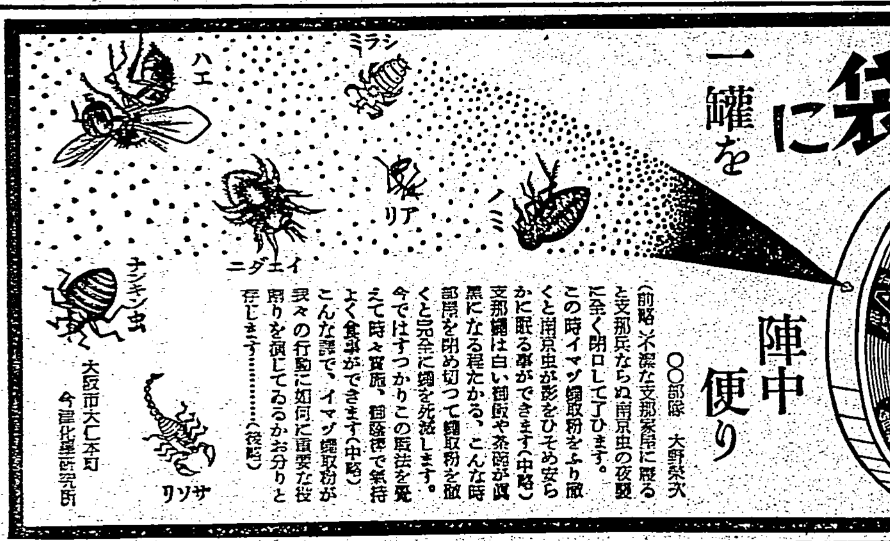

イマヅ　蠅取粉

皇軍勇士へ　慰問袋に　一罐を

使ひ方

蠅　室内に蠅取粉を少し撒き十分間程閉め切つて置くと、蠅は全部毒ガスにかゝつた樣にコロ／＼死にます。

蚤　南京虫、家ダニは寢る前の十分程前にも蠅取粉を撒いて置くと蚤がよりつかず、安心して就寢ができ衞生的です。

鶏舎の周圍に蠅取粉を撒いておくと虫が一匹もよりつかず安眠できます。

犬　猫牛馬や家畜のノミ、ダニ、シラミ、豚虱も蠅取粉をふりかけてすり込んで置くと全滅します。

蟻　油虫、毛蟲……等家庭害虫なら何でもわけなく驅除できます

（各藥店・荒物店に有）

にせ物あり　必ずイマヅと御指定を

陣中便り　○○部隊　大野榮次

（前略）不潔な支那家屋に寢ると支那兵ならぬ南京虫の夜襲に全く閉口して了ひます。この時イマヅ蠅取粉をふり撒くと南京虫が影をひそめ安らかに眠る事ができます（中略）支那蠅は白い御飯や茶碗が眞黑になる程たかる、こんな時部屋を閉め切つて蠅取粉を撒くと完全に蠅を死滅します。今ではすつかりこの旺法を覺えて時々買販、酒保便で氣持よく食事ができます（中略）こんな譯で、イマヅ蠅取粉が我々の行動に如何に重要な役割りを演じてゐるかお分りと存じます……（後略）

大阪市大仁本町　今津化學研究所

按摩で治らぬ
肩凝り
原因は深い所に

按摩をするとか、蛭や吸角で悪血を取除いて一時的に治る肩凝りなら私たちはよいのですが、幾度でも再發する人は其の原因は深い所にあるので、それを除かねばならぬ。この深い原因と云ふのは

血液が濁り

血管が硬化して血の循環が悪い爲に起るのです。これは必ず血壓の高い證據で、捨てゝ置けば二三年遲くとも數年後には恐しい腦溢血で斃れるか、半身不隨の中風に罹る前兆です。

有名なイマヅ蠅取粉の本舖で完成したリキシン『イマヅ』は、全身の濁り血を淨化し、硬化した血管を軟げて血液の循環をよくするので高い血壓も自然に下る……從つて肩凝りの深い原因が除かれるし、また同時に耳鳴り、頭痛、のぼせ、目まひ、不眠、立くらみ、息切れ、便秘も治り、腦溢血が豫防できる。

植物ホルモン

リキシンは、一瓶二百円もする藥を主劑とした高價藥ですが、八日分僅か一円五十錢で全國藥店から發賣されてゐます。大阪市大仁のイマヅ淨化學研究所へ申込めば新研究の血液淨化療法を進呈される由

蝙蝠印　專賣特許　實用新案　意匠登録

久能木式氷枕・氷嚢

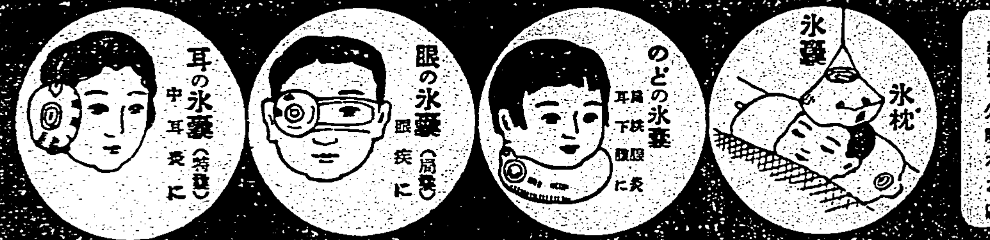

久能木式氷枕・氷嚢は各地有名病院にて諸博士先生方の御推奬をもつて現に使用されて居ります　到る所の藥店、病院、賣店、百貨店にて取扱つて居ります　各々大小、種類あり　發賣元　東京・日本橋・室町　久能木本店

專賣特許　菊精

ライオン渦巻

エキライオン

強力殺虫液

大阪・大日本除虫菊株式會社

新發賣

強力リベール錠

第二期的發明完成による

急性慢性　淋疾　最高級治療劑

●淋疾化學療法劑として最初發表せられたるパラアミノベンツォールズルフォンアミドは全世界醫學界に賞讃を浴び而かも淋疾治療の決定藥の如く歡迎せられたるも諸權威者による臨床的應用の結果は全面的に次の如き報告が相次いで指摘されるに至つた即ち

一、慢性淋疾に對し其効果に不滿ある點

一、浮游淋絲の消失を期待し難き點

一、食慾不振・嘔氣・嘔吐感・全身倦怠・發熱・發疹・心臓衰弱等の副作用ある點

●驚くべき化學の進步

茲に於て是等の缺點を補へる淋疾治療劑として完璧を期する爲に眞劍なる研鑽努力が續けられ遂に殺菌力は以前に數倍し殊に頑固なる慢性淋疾に對し一層峻烈な殺菌作用を逞ふし而かも副作用なき二基性ズルフォンアミド劑が新たに完成されるや全歐醫學界絕讚の的となり今や急激な第二期的躍進を見るに至つた

●强力リベールの眞價

强力リベールはこの最高級化學劑を主劑とし藥理相乘作用の目的を以て他の化學藥劑の適量をも臨床實驗的に配劑せるものにして初感急性淋疾、亞急性及び慢性淋疾の各期治療は勿論從來最も難治とされたる婦人淋疾に對しても萬遺漏なき治療を完了し得べく製劑されたる最高級化學治淋劑である

●短期　殺菌　止痛　消炎

淋疾に對する痛切なる要求は治療期間の短縮である此點强力リベールは從來の如き注射洗滌の必要なき短期治療劑にして急性慢性極惡淋疾にありても本劑獨自の化學的深達性に依り病巣深部に潛伏して各組織に繁殖しつゝある淋菌に對し極めて强烈なる殺菌作用を現はし早きは服藥翌日より尿は清澄となり三日乃至五日にて殺菌・鎭痛・消炎の快速なる奏効の事實が報告されてゐる

同じく化學製劑と雖もその化學的純度高きもの程治癒率も高められ且副作用に反比例する事は勿論にして其製劑の撰擇は最も愼重であらねばならぬ斯る意味に於て强力リベールは現代治淋藥中最も進步した學理に基ける化學的純粹度高き理想的製劑なる故茲で治療界に推奬する所以である

●各藥店にあり、萬一品切の節は直接本舗へ申込あれ　送料不要

〔適應症〕

急性淋疾・慢性淋疾・副睪丸炎
淋毒性攝護腺炎・子宮內膜炎
尿道炎・腎盂炎・丹毒・敗血症

〔包裝藥價〕

五十錠三圓　百錠五圓　三百錠拾三圓

本舗　竹村製材所　大阪市南久太郎町　振替大阪三六〇番

新聞名記入御申込次第【文獻送呈】

ミツワ石鹼

溶解度が適正だから無駄がない

國產品の最高峰として定評あるミツワは
健康時代の御家庭を護る必需の石鹼です

旅行型　定價金十錢

本舗　東京・日本橋・兩國　丸見屋商店

魯西亞船 (52)

土師清二作　坪内節太郎畫

怒濤（五）

提燈を持つて、黒助の前へ寄つてくる船奉行配下の半兵衛だ。

黒助は、默つて見てゐた。半兵衛が何か云ふだらうと見てゐた。

「黒助。本名を知らぬから黒助と呼ぶ……無益の殺生を何故する」

半兵衛は、さう云つて猶も一足黒助に近く寄つてくるのだ。槍を取直せば一突きである。

「說教かね？」

黒助は苦笑ひだ。

「問答。隠密は、見顯はされた時自殺するべきではないか」

「さうかね、俺ア死ぬのは厭だ」

「依所を云つて……可笑しいではないか」

「最早逃がれぬところだ。觀念せいと云ひたいのだらう」

「その通りだ。解つてゐるものを……」

と微顏に微笑を浮べる配下半兵衛を見た途端に黒助は飽つとした。

「狡い手だ－乗られんよ。引き下つてくれ－危ねえよ」

「わしは町奉行の手に貴公を渡したくなかつた。貴公の最期を武士らしくさせてやりたかつた。但しわしの好意と思つてくれては、見當が違ふ。武士と武士の相身互身だ。無益の殺生は止めてくれぬか」

「止めたらどうする？」

と黒助だ。

「さうか」

半兵衛は如何にも殘念であると云ひたげに點頭いて、

「存分にやるがよい」

そのまま黒助に背を向けて去らうとしてその時だ。黒助の背後に忍び寄つてゐた一人が、黒助の背中へ、

「えい！」

繰出した鋭い槍を黒助が腰をひねつて躱はしたから堪まらない。空を突いて泳ぎざまに配半兵衛を刺さうとした。

「馬鹿ッ」

大喝もろとも黒助が、槍で槍を引つ叩いた。ガラリと槍を取落し泳いで地面に倒れる奴を石突で返して襟首を引つかけ、艸に飛ばした。弾みがついてゐたので、投り飛ばされた奴の手のやうに宙を飛んで紫陽花の中へドッと落ちた。

振向く半兵衛へ、投げつけるやうに、

「危えよ。貴方に氣をつけろ」

笑つて黒助は、竹林へ踏込んで行くのだ。

竹の中に伏せつてゐた武士たちは、見れば見るほど物凄い黒助の手氣に近づきかね、手を出しかねて後へく退くのだ。遂番にして「そつちだ！」「出たッ」「廻つたぞ！」口やかましく喚きたてるばかりだ。

そのうちに火は天井を燒き拔かう焔の舌を吐き、軒を舐めはじめた。

火の見梯の半鐘が消魂しく鳴り出した。續いて、長昌寺の鐘が早打ち出した。火を放けて混亂させ、混亂にまぎれて白刃の重圍を脱出せうとした黒助の計略が見事に當つたのだ。

「悪いことをした。濟まねえ」

松崎稻荷の川岸へ現はれた黒助は、炎々と空を焦がしてゐる火の手を眺めて、詫言を言つてゐた。詫をいふ心の相手は、寮の持主土方近江ではなかつた。お幸への詫言だ。

（寮が焼けて無くなつたお幸は、深川の本宅に歸れるのか……）

と思つた途端に黒助は、可笑しくなつて、獨りで吹出した。

「俺は……今ナニをして來たのだ人を殺し……火を放けてきた。だのに……お幸のことなんぞ考へてる……馬鹿な！」

そのままぶらぶらと、闇の川岸を稻荷の塀内の方へ歩きながら黒助は、重大なことを忘れてゐるわが身に氣が付いた。

（看破られた隠密は死骸も同然だ、俺は堀半兵衛が云ふとほり、あの場で死ぬべきだつた。何故最早まつたく、無益の殺生……人殺しをしたのだらう。隠密である間こそ使命のために人を殺すは止むを得ない。すでにバレた今……無益の殺生をして猶未だ生きてゐたいのか。俺は……）

隠密になつた黒助は、見るともなく、偶と背後を振向いて見た。

カナ文字ニュース

▲シセイキネンビ・六月十七日ハ シセイキネンビデス。イマカラ 四十四年マヘ、メイヂ テンノウサマノ オイヒツケヲ ウケテ、ダイ一ダイメノ ソウトクトシテ タイワンヘ オイデニ ナツタ 樺山タイシヤウガ、ヨシヒサシンワウサマノ ゴリンヂヤウヲ アフギ、タイワンハ コレカラ ワガクニガ オサメル コトニ ナツタ トイフ シキヲ、オアゲニ ナツタ、オメデタイヒデ ゴザイマス。ソノコロ タイワンニハ ワルモノドモガ タクサン スンデキテ、ヨイジンミンヲ クルシメタリ、ワルイ ビヤウキガ ハヤツテキテ、ヒトビトハ タイヘン コマツテ キマシタガ、タイワンヲ、ワガクニガ オサメル ヤウニ ナツテカラハ、ダンダン ヒラケテ、イマノ ヤウナ リツパナ シマニ ナリマシタ。ワタクシドモ タイワンノ タウミンハ、ヒノマルノ ハタヲ タテテ、コノ オメデタイヒヲ、ココロカラ オイハヒ イタシマセウ。

▲ミクニノ タメニ ハタライテ、メイヨノ センシヲ トゲニナツタ、ヘイタイサンガタノ キコツハ、十七日ノ ゴゴ 三時五十分、オトモダチノ テニ イダカレテ、タイホクエキニ ムゴンノ ガイセンヲ ナサルコトニ ナリマシタ。

▲ワルイ シナグンノ ミカタニ ナツテ、ワガグンノ ジャマヲ シテヰル ソビエツトデハ、コンド 一萬五千ノ グンヨウヒカウキヲ コシラヘル コトニ ナツタサウデス。

アメリカ映畫の第四次解禁

昨年末の第三次許可以來五ケ月振りでアメリカ映畫の第四次輸入が八日許可された　これで今年一杯は十分に明朗なアメリカ映畫を樂しむ事が出來るから外畫ファンは一先づ安心といふところである

パラマウント＝ジョージ・アーチ・ンボー監督ドロシイ・ラムーア、レイ・ミランド主演『熱帶夫人』メトロ＝ジョージ・フイッツモリス監督ウイリアム・ポウエル、ルイズ・レナー主演『皇帝の燭臺』ノーマン・タウログ監督スペンサー・トレーシイ主演『少年の町』廿世紀フオックス＝ジョン・フオード監督リチヤード・グリーン、ナンシイ・ケリーイ主演『海底探險隊』アラン・ドワン監督、タイロン・パワー、アナベラ、ロレッタ・ヤング主演『スエズ』ユナイト＝H・C・ポッター監督、ゲーリー・クーパー、マール・オベロン主演『牧童と貴婦人』ジョン・フオード監督フレドリック・マーチ、ジョーン・ベネツト主演『貿易風』コロムビア＝ダニー・デーア監督、ロバート・ページ、ジャックリン・ウエルズ主演『最後の一座』エルマー・クリフトン監督、ドン・テリー、グエン・ゲーズ主演『寶島探險記』

尚今回洩れたRKO　ワーナー、ユニヴアーサルの三社も近々許可される筈

本年度上半期の各社新人スタア

華やかな映畫スタアの王座を目差して銀幕戰線に鎬を削るスタアの卵は各社を通じて夥しい數に上るが今年度上半期に於て各社が送り出した男女優スタア候補の名を擧げると左の如くで、此のうち未來の田中絹代、小杉勇が飛び出現するか興味が深い

△松竹大船（女優）水谷宥千代、羽田宮貴子、三谷幸子、梅園きよみ、氷川淸子、小櫻昌子、加藤夕未子、野村有恒子、原肯子、江島子、文谷千代子（男優）阿部功、宮城哲夫、島木茂、細川俊夫

△東寶東京（女優）山草喜子、長岡志寶、京町文代（男優）白鳥修司、須田運太、木下陽、池雅夫

△日活多摩川（女優）風見章子、日暮里子、大内潔子、二宮明子、水原園江、木崎豐

△新興東京（女優）鮎川美知、草島競子、立川激子、旭のぼる、山縣ふみ代、上原富士子、白砂衣子、辻峯子、姫路みさ（男優）牛澤洋介、原不二雄

△大都（女優）城木すみれ、中條美智子、井上翠惠子、葵沙起子（男優）小林千秋、池田利夫

新映畫　松竹大船作品　心の太陽

脚本…柳井隆雄、監督…深田修造、撮影…齋藤正夫

…配　役…

くに子…坪内美子、かず枝…水戸光子、秀男…大塚紀男、朝子…桑野佐子、貞子…吉川満子、卓二…遠山文雄、信吉…水島亮太郎、勇之助…奈良眞養、なつ子…岡村文子、恒夫…飯島善太郎、平山…三井秀男、留吉…突貫小僧、道子…加藤夕未子、平河…宮城野夫、島崎…西村青兒、清さん…阿部正三郎、寅さん…熊谷秀介

梗概　名譽の戰死者として夫を戰線に亡つたくに子は忘れがたみの秀男を一人前の立派な人間に育てようと固い決心をし　今まで夫と共にもりたてて來たクリーニング店の女主人として甲斐々々しく働いた。店には古くから居る職人の平山と小僧の留吉の外に暇があれば手傳つて呉れる義妹のかず枝がゐた。かず枝は親友朝子の父の會社でタイピストとして働き、くに子を助けてる感心な乙女である。朝子も女醫學生と幸福な結婚生活に入つたが一ケ月後は未亡人として天晴れ名譽の戰死を遂げた夫の冥福を祈る身であつた。彼女は今後の生活態度に就いて惱んだが、女子醫專に入つて亡夫の志をつぎ醫學の研究に邁進する意思を、秘かにかず枝に洩らし同意を求めた。朝子の實家と姑の貞子は頻りに若い未亡人の為に再婚の道を圖り新しい人生の出發をはからうと話が決り朝子に内緒でその方面の心當りを心配してゐた。くに子の家も隣の八百屋の寅さんや婦人會の行屆いた親切で無事であつた。或日浪費であるかず枝の叔父信造が風の樣に現はれて上手な話でくに子を口說き落しクリーニング屋の今の店を人に讓り新しく女だけで出來る文房具店を開店する樣にすすめて恰度恰好な賣店があるからと近歩に下つた折角のお金を持つて出て行つた。信用のおけない叔父の態度に不審を抱いたかず枝は自分でその文房具店を調べて見たが見當らなかつた。店では平山が先刻信造が見知らぬ男を連れて來て仕事場や機械場を見せてゐたと妙な顏をした。くに子もかず枝も益々不安になつた。かず枝は信造に金の返濟を迫り文房具店の件を斷つたが叔父は相手にもしない。突然島崎の出現で彼の示す證文により兩方から金を詐欺した叔父の正體が判明した。かず枝は警察沙汰にと騒いだがくに子は夫や縁者の内輪の爭ひを世間に知られたくなかつたので此の場合万一の救ひの神と軍人援護會を訪ね扶助料の融通で事件を解決した。その頃朝子は理解ある姑の許しの下に醫學の研究目差して夫の愛を生かすべく強く進んで行くのであつた。二人の頭の上に心の太陽は美しく輝いたのである

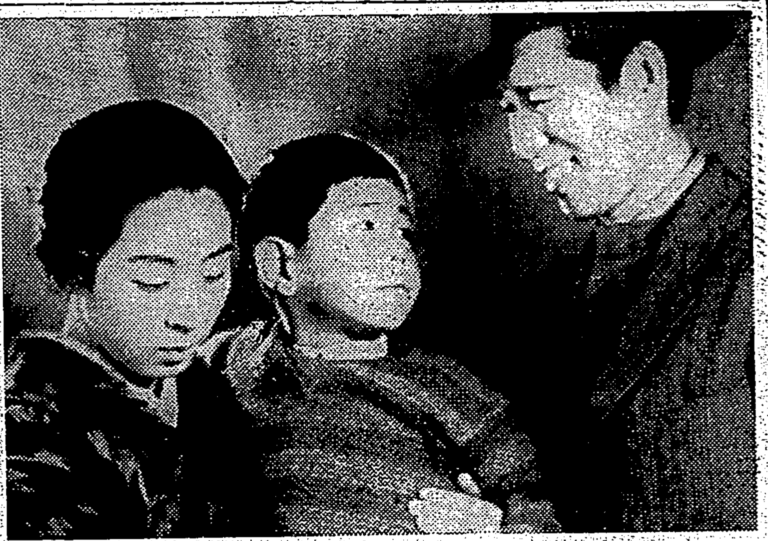

海外映畫短信

△一九三四年にワーナー映畫ウイリアム・ボウエル主演「甦」に共演した英國の舞台女優エドナ・ベストは其後英國で舞台に出演の傍らアレキサンダー・コルダ・プロでアルフレッド・ヒッチコック監督「良く知つてゐる男」「格子なき牢獄」に主演したが今度久々で渡米しセルズニック・インターナショナル・プロ新作ヴイリアム・ワイラー監督レスリー・ハワード・イングリッド・ベルグマン主演「間奏曲」に出演することになつた

△メトロでは「バラライカ」にネルソン・エデイと共演したアイロナ・マツセイとクラーク・ゲーブルを主演に「初期のニューオルリーンス」を製作する

△スタン・ローレル、オリヴア・ハーデイは喧嘩別れの儘ハル・ローチ・プロがユーナイト系下に移つた三八－三九年度にも遂に共演作品を出さなかつたが三九－四〇年度に再び縒を戻してRKOと新契約を結び極樂コンビを復活することになつた　第一回作品は「空の二人組」である

△ワーナーが數年以前から映畫化權を獲得してゐたジエームス・ヒルトン原作「我等孤獨に非ず」は主演者が未定であつたが愈々ミリアム・ホプキンス、ポール・ムニと決定し三九－四〇年度に製作することになつた

今週の映畫

月形半平太　十八日から　タイゲキ

演出は大曾根辰夫、撮影は石村郁藏、阪東好太郎、海江田譲二、伏見直江、北見禮子、柳さく子、その他出演－梗概－長州藩の信望を一身に擔ふ月形半平太、蛤御門變來長州の怨敵である薩摩と連衡せんとする月形半平太の深い思慮は、衆議との間に大きな相違が横たはり徒らに功を急ぐ計を以て第一としてゐる同志達の反感を買つてゐた。夜毎祇園の酒に醉ひ同志の會合にさへ時折不參の月形半平太、岡崎幸輔、團岡九十郎等は彼を裏切者として月形膺懲すべしを主張した。半平太を深く信頼してゐる早瀬辰馬は梅松のもとにある月形を訪れ、雨の祇園へやつて來た。「月さま春雨濡れて行かう」と月形を深く愛してゐる梅松の涙ながらの諫めも彼の耳に入らうともしなかつた。激しい早瀬が刀を抜いた。「同志の心は受ける。然しお主には未だ天下の事は判るまい。自重せい」半平太が静かに立上つた。「月さま春雨」深い息と共に半平太はつぶやいた。三條辺りの鴨川河原である。突如！そこの柳の木の下から黒覆面七八名、数は限りなく多い。物も云はず斬りかかつて來た「誰だ名を名乘れい」拔打ちざまばつさと斬捨てる半平太、のけてる黒覆面の強さ！新撰組の隊士だ「富士なんて弱いんだ」半平太に切られた賊の中からつぶやいてゐる。かくて半平太の月形に斬られて了つた賊の一人の手元に入つてゐる…

海外小話

エジョフ市改名さる

コーカサスのチエルカツチ地方にあるバタルパシンスク市は、二年前ニコライ・エジヨフがヤゴーダの後を襲つてソヴエット内務人民委員となり歳工作に辣腕を振ひ出した頃その名を記念してエジヨフ市と改名された。所が最近このエジヨフ市が突如として原名バタルパシンスクの呼稱に還元された。エジヨフはゲ・ペ・ウー長官スターリンの片腕として歳正工作に辣腕を振はれてゐたが、昨年内務人民委員辞職以來艦々その失脚が噂され本年に入つては共産黨大會にも顏を見せず、水運人民委員からもその名が抹殺されて愈々上層部の粛正に準つた事が確実視されるに至つた際とて、このエジヨフ市の改名は一段と興味がある

甕り種市會議員

ベルギーはアントワープの街中を毎日のやうにコーヒーの呼び賣をしながら歩いてゐたお爺さんが同市の市會議員に當選した。レス・フレンセンと言ひ六十歳となる今日迄雨が降つても風が吹いても三輪自轉車に乘つてコーヒーを賣り歩き市民から親しまれてゐた人であるが、漸く恒産も出來人の勸めもあつて今回市議選擧に打つて出で、選擧戰中は商賣道具の三輪車を移動演壇としてお得意を廻つてはその抱負を說いて歩いた。その效あつてか見事當選の榮を擔つたわけであるが、フレンセン爺さんにその政見の伺ひを立てると

わしの理想は全市民が平均して年三万四千円の收入と九ケ月の休暇を享有し、而して市が住居と電燈、電熱を無料供給する如き都會を建設することぢや、殊にベルギーは文明國としてロンドン位の大都會の一つや二つは持つてゐなくては嘘ぢやと思ふと誠に意氣軒昂、遠大な意圖を披瀝した

子供の産聲をラヂオで夫に放送

サンフランシスコのタクシー運轉手のウイリアム・ノーブル君は半素アマチュア無電技師として同好者間で有名であるが、夫唱婦隨で細君も却々のラヂオ研究家、夫君が仕事に出ても時々刻々連絡をとつてゐるといふ仲の良い夫婦だ、ところが最近細君にお芽出度が近づき、入院する段取となつたが、ノーブル君は平素の趣味を役立てるのはこの時とばかり、早速高性能の送受信裝置を素室内に取りつけた。かくして愈よ分娩が近づいた日も彼は今かかと思ひながら市中を例の如く運轉してゐると、突然車内に装置されたラウド・スピーカーから元氣な赤坊の呱々の声が聞え　やがて妻の「報告」がキヤッチされた。ビックリしたのはお客だが彼は喜色滿面元氣よく商賣に精を出してゐた

商況（十六日）

臺灣正米市場

前場

▲一期蓬萊　寄 三三五　中 三二〇　光 三二〇

安 三二〇　高 三三五　止 三三五

中場

▲一期蓬萊　寄 三二〇　中 三一九　光 三二〇

▲一期丸糯

基隆在庫米　十六日朝現在

一期蓬萊米　一、八六八

二期蓬萊米　一〇、八八八

二期丸糯米　一、三九

合計

高雄在庫米　十六日朝現在

一期蓬萊米　二〇、一九一

二期蓬萊米

一期丸糯米

大阪期米前場

	寄	中	引
節	三七	三七	三七
二	三七	－	三七
三	－	－	七

岡米吉商店（廣告）

米　株　大阪株式取引所一般取引員　大阪堂島米穀取引所一般取引員　岡米吉商店

東京期米前場

	寄	引
五	二二	三六
當	三六、九〇	三七、五一

東京銘柄清算前場

▲一期丸糯　當 九〇　中 九〇　先 五〇、五二、五〇

東京銀行貿株

	寄	引
日銀	五三五、〇	三七七、〇
正金	一九六、〇	－
鮮銀	一〇六、八	二八、五
臺銀	一〇七、〇	八一、〇
勧銀	九一、八	二六、八

東京國債前場

	寄	引
甲、五	一〇四、三〇	－
二、五	一〇四、三〇	－
二、四	一〇三、一五	－
一、四	一〇三、一五	－
佛貨	一九八、九〇	－
米貨六牛	三八八、五〇	三八八、五〇
同五牛	三八〇、〇〇	三八〇、〇〇

東京短期前場

	寄	引	高	安
東新	二三六	三七	四四	三六
大新	六五三	六〇	六四	五三
鐘紡	一五二六	三一	三五	二五
鐘新	八〇三	〇一	〇四	〇一
帝人新	－	一五		
東レ新	七八八	九五	九五	八八
郵船	七〇八	〇八	〇八	〇八
日魯	六〇五	〇二		
郵新	五二八	二九		
日石	－	六九七		
日立	－	七七		
日産	七二七	七七	九七	九三
満業	－	八二六		
鋼管	五七七	三五	二七	二五
東電	六五七	七七	三五	三五
満鐵	六七三	－	七八	七六
大糖	六七三	七二	五八	五七
日曹	三五七	一五七		
麦酒新	四一八	一八	七四	七〇
水産新	七六三	六二		
ラサ				

東短取組喰合

新東　一九五、一八〇株　買方五四〇株

商業　三一、八四〇株　買方五六〇株

東京長期前場

新東兩建玉除一五一、九六〇株

	寄	引
富士	一五一、五	三一、七
鐘紡	一八〇、六	二〇、一
日清紡	八九、七	一〇、七
東レ	八〇、一	八〇、一
大東紡	一六、〇	一八、三
鬼怒川	五〇、八	一九、五
油脂	六八、一	一九、二
日魯	六四、八	四七、九
明治糖	一八、六	五七、五
日産	二五、二	三三、三
東株	一六一、二	二四、六
満鐵	一六一、六	四六、六
地鐵	五四、四	－
郵船	七一、九	－
商船	七一、二	一八、三
日本	五九、三	三二、三
盤城	四七、四	四八、〇
鋼管	八一、四	五四、三
小倉	二〇、〇	五六、八
電化	三〇、五	二六、九
日魯	三〇、七	二五、一
熱帶	四三、六	七九、四
松竹	四四、六	－
淺野	－	一八二

東京長期總取組

當限　四一三、二四〇株

中限　一八一、七五〇株

先限　九九七、一九〇株

合計

大阪短期前場

	寄	引	高	安
商船	七五五	五五		五四
郵新	一七〇三	〇二		
日新	六〇一	一九		
水産新	五七〇	〇二		
日石	四八七	六九		
日立	七六八	六〇		
日産	一三六	七		
満業	八三二	三〇		
鋼管	三五七	三七		
東新	一九一	二九		
帝人	三二五	三三		
東レ	二二三	一三		
鐘紡	三一〇			
満鐵	一三二	一三		
日曹	二九九	二九		
東紡	二五〇	二七		
大新	一〇九	〇五		

大阪長期前場

	寄	引
大新	一七五四	五三
大株	一七二〇	〇二
日鐵	一七五四	五二
東新	六五、四	五、七
鐘紡	一二四、〇	
帝人	一四九、五	
沖麗糖	七九、七	
商船	一二二、三	七、〇一
同新	三七、〇	
郵船	七四、五	
同新	三二、四	二、四
倉紡	七一、五	一、五
同新	五三、四	三、四

大阪砂糖清算前場

限	一節	二節
六	一五、七五	一五、八五
七	八五	九五
八	九五	六、〇八
九	六、〇七	一六

大阪砂糖現物

三温〇BB	一二円七〇錢
分蜜M3	一二円二〇錢
糯糖（臺）	一四円八〇錢
（爪）	一四円八〇錢
（日）	一四円八〇錢
耕地白糖A双	一四円八〇錢
黒糖	一四円七五錢

神戸豆粕前場

	寄	引
六月限	六、九八	六、二二
七月限	八八	八八

大阪棉花前場

	寄	引
六月限	五九、七五	五六、四〇
九月限	－	五三、〇五
十一月限	－	五二、二〇
十二月限	五二、三〇	

横濱生絲前場

	寄	引
六月限	一、一五一、〇	一、一五五、〇
七月限	一、一三九、〇	一、一四二、〇
八月限	一、一二三、〇	一、一二七、〇
九月限	一、一二二、〇	一、一二四、〇
十月限	一、一二〇、〇	一、一二三、〇
十一月限	一、一二八、〇	一、一一八、〇

神戸爲替

對米期近（賣買）二七弗四三分一　二七弗三二分一

先物（賣買）二七弗三二分九　二七弗一六分三

對英期近（賣買）一志二片六四分一　一志二片

正金建値

對米　二七弗四分一

對英　一志二片

株式社債

スチール株　四弗四分三

アナコンダ株　二三弗八分一

工業株平均

鐵道三分牛利　一三四弗四分一

爲替

米英クロス　四弗六八分一

米日　二七弗三一揃

米支　二七弗一一揃

英日　一志二片

金塊

倫敦市価　一四八志〇三片牛

紐育買上値　三五弗

ハリブマルト

ハリブマルト

ビタミン綜合滋養劑

各種ビタミンの綜合的補給は協同作用を利用するが故に其の效果が最も優秀であることは現代醫學が證明するところである。

本劑はビタミンA・B・C・D・Gの綜合的滋養劑にして且つ芳香美味なるを以つて老幼共に榮養補給、發育促進、身體の抵抗力强化等に特殊な效力がある。（全國有名藥房販賣）

適應症

榮養不良・貧血症・小兒發育不良・婦女子乳汁不足・腺病質・産前産後・食慾減退・病後恢復期等

335瓦　1000瓦

株式會社　柳韓洋行

京城・大連・木浦・羅府・臺北・天津

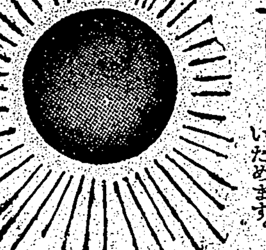

直射する光線の下での讀書や作業は眼をいためます。

眼科藥　スマイル　25錢 45錢

東京・大阪　株式會社　玉置商店

（懸賞當選句）

金語樓

ワカミヅできぬうちに禿げ

强力な醫療的性能と毛生促進作用で信頼されてゐる……

談話社の　ワカミツ

全國藥店にあり

『お客様からまたカルピス戴いたのよ』

『カルピスは何本有つても結構ですわね』

キエカトール

猪印

液体で一番よくきく

家庭必備殺虫藥水

蠅、蚊、南京虫、ウジ、家ダニ等を根絶して惡疫を防止し室内を淨化して衛生を守れ！

製造發賣元　安住大藥房

H－10

CHIYODA POMADE

日本最高基準品

純粹植物質

文化日本のよきシムボル、手を汚さず清純なポマードを構に流してしかも清朗な香り高き整髪美ポマードチヨダ獨自の誇り

大型二五錢

TRADE MARK

東京・株式會社　千代田山岸商店

●頭痛にノーシン●

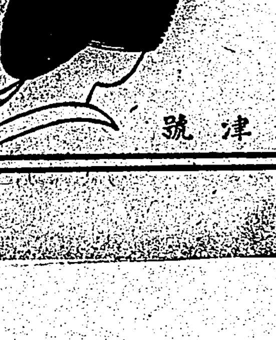

一生よい髪よい油

守れ黒髪　日本香油で

日本香油

大阪　石津號

●おゝ懐しのわが香水　ヨット香水●

武田發賣品

わきがと汗止に

爽やかなクリーム　ダモラ

ワキガの方に……ダモラを指先きにつけて輕く塗込めば少しの刺戟もなく不快な臭ひを去ります

汗かきの方に……手・足帯のあたる部分にサラリとおつけ下さい汗の出が少なくなり　いつも爽やかな氣分です

●水色のチユーブ入　（小）六十五錢　（大）一円二十錢

發賣元　武田長兵衛商店　大阪市東區道修町

製造元　小西新兵衛商店　東京市日本橋區本町

臺灣日日新報

本日夕刊共十六頁

編輯兼發行人 佐々木齊
發行所 臺北市榮町四丁目卅番地 臺灣日日新報社

本紙定價 一部六錢・一ヶ月前金壹圓五拾錢・三ヶ月金四圓參拾錢・六ヶ月金八圓五拾錢・壹ヶ年金拾六圓七拾錢(日本國內及支那送料不要)
廣告料 普通一行金壹圓五拾錢 特別 同 貳圓 記事組入 一行 同 參圓五拾錢
振替口座 臺北一〇番
電話 代表五八〇一・編輯二二〇六

社說 南方發展の潮に乘る臺灣 本日の始政記念日を迎へて

一

本年の始政記念日くらゐ愉快に又特殊の感興を以て迎へられるものは、過去四十四年間に亘て曾て例を見ない所である。その最も手近な事例としては、事變が南支に於ても大發展を遂げ、廣東の攻略、海南島の占據、更に臺灣から數百海里近い遙か南方に在る新南群島が本年より高雄市の一部として臺灣總督の管理に屬し、改めて帝國領土として初見參するが如き、帝國臣民としても將た又臺灣住民としても、眞に感激を禁じ得ぬ次第である。それと同時に、臺灣統治の重要性が今日の如く高度化してゐる時代も未曾有のことであるのだ。この眼前の大轉機に對し、臺灣官民は如何なる決意と心構へを以て今後に對處しようとするのであらうか。

二

小林總督は、先ごろ東上の序を以て、政府當路と對談、折衝の折、刻下南方重視の時潮に即する種々の問題に就ても意見の交換を見た模樣で、その歸任の途次に於ける談話等に見ても、相當に確乎たる決意を以て臺灣の直面せる新事態に對應するかの印象を多分に與へた。また事實、左樣で無くてはならぬ筈である。內地側から放たれた〃南方總督〃の聲も、或は島都南部移轉說の樣な掛聲も、又は南進政策の片鱗として既に其の一端を示さんとしてゐる某々の如き政策も、是れ悉く南方重視の觀點より自然に發生されて來る叫びであつて、臺灣が袖手傍觀してゐられない現實的諸相であるのだ。勿論、さういふ掛聲の中には、勢ひの趨くままに放たれた實現性に乏しい主張もあるであらうが、今後の極東に於ける國際政局の重點が、北よりも寧ろ南方に移らんとする傾向を反映したものとして、識者の考慮を拂ふに足るものと信ずるのである。

三

この新なる情勢の下において小林總督が今後臺灣丸の舵をドウいふ具合に操縦して行くかは注目に値ひする所であるが、その中には在來の統治策中直に再檢討を爲さねばならぬものもあらうし、新事態に則應するため新しい着眼の下に新機構を必要とするものもあらう。要するに、在來の臺灣統治にさういふ足並みが、時局のテムポに合致しない樣なものは、步調を揃へ直し、足並を揃へ直しても更に直面しつつある新事情に對し、親現和の下に協力で行く外ないのである。而も官民が此の協力を致すに當つても吾等には非常なる光明が前途に輝くのである。といふのは、今まで南端の袋小路の一小島たりし臺灣が、今や時局の脚光を浴びて南方發展の一大據點として改めて天下に見參して來たが爲である。向ふ今よりして六年後には、吾等は〃始政五十周年〃といふ光榮ある半世紀節を迎へねばならぬ。この六年間には、現に臺灣が負うてゐる重大使命の主なるものは、美事に果さねばならぬし、其の上、國家永遠の生命に副ふべく更に新たなる大方針をも定めねばならぬであらう。吾等は本日の始政記念日を迎へて、本島官民が心機を一轉し、時局下において新たなる覺悟と勇氣とを用意せねばならぬことを敢て强調せんとするものである。

臨時政府も强硬 舊秩序の清算を攻究

【北京十六日發同盟】天津租界隔絕後に來るべき事態の進展に就き深甚の注意を拂ひつつある臨時政府當局は英政府が極東の新事態を認識せずして問題を紛糾に導き經濟的手段に依つて脅迫を試みるが如き事ある場合は斷乎日本政府と協力、有效適切なる對策を講じ英租界の撤廢政策の撤拭は勿論、進んでは新秩序に障碍を與へる舊秩序の徹底的清算方につき攻究してゐる模樣である。即ち支那事變に依つて舊秩序の全面的崩壞の後に誕生した新中國政權臨時、維新兩政府は蒙疆政權と呼應して新秩序の建設完成への道に邁進してゐるが、それにも拘らず兩政權の統治區內には經濟、產業の中樞的地域上海、天津の兩租界にその建設を破壞する擾亂要素が厳然として殘存し、建設の妨害破壞及び殺戮を事とする分子を培養しつつある現事態は早晚清算さるべきであらう、今次天津事件の解決こそは支那事變に畫期點をなすものとの見解を持してゐる。斯くて千八百四十年七月七日阿片戰爭に依つて火蓋の切られたイギリスの極東侵略が一世紀に亙つて東亞人種に與へた貪婪なる搾取行動がこの搾取トーチカ陣地天津租界の潰滅と共に解消せんことを希望してゐる

英租界全く孤立

【天津十六日發同盟】租界隔絕の斷乎たる我が態度に周章狼狽した現地イギリス當局が十五日午後突如馬廠路檢問所附近に於て機關銃を配置するに至り、事態は我軍の冷靜且つ謙讓な態度に比し著しく反感を呼び、支那民衆を初め第三國在留民からも非難囂々たるものありイギリスは天津において全く孤立した觀を呈してゐる、即ち我方の檢索は嚴正なる立場から可及的公平を期しイギリス人なるが為に特に嚴重なる態度を以て臨むことを避けてゐたのであるが、十五日に至りイギリス本國は對日報復手段を用意するとの報に接したのみならず同日午後軍艦を引出すが如き狂態を演じ始めたため自衛上已むなくイギリス人に對して特に嚴重なる檢索を行ふの已むなきに至つた、これがためイギリス人の焦燥が一段と強められ、一方現地の國際的輿論は益々我方に傾き、第三國を誘引して問題を解決せんとのイギリス當局の對策たる第三國共同會議案等は我が斷乎たる拒絕と相待つて全く不可能となつたばかりでなく、殘された最後の同情すらも失ふに至り嗤ふべき自縄自縛の窮狀を現出してゐる

既定方針で邁進 政府も現地を絕對支持

【東京十六日發同盟】十六日の定例閣議は午前十時二十分より首相官邸に開催、平沼首相以下旅行中の木戸內相を除く各閣僚出席、先づ廣瀨厚相より十四日の國家總動員審議會において決定したる國民徵用令並に土木建築總動員業務に追加の件に就き報告、次で板垣陸相より天津租界問題に關し緊迫せる現地狀況を詳細に說明、現地當局が本事件に關し愼重にして且つ强硬なる決意をもつて機宜の處置を講じてゐる旨を報告、次で有田外相より右事件に關して英國より我方今回の措置を遺憾なりとなしこれが說明を求めて來たので外相よりまだ現地より正式の報告に接してないこと並に本事件は現地において處理すべき問題であるが宜しく事態の眞相を見究めて根本的解決に協力されるやう英國政府の愼重なる態度を要望する旨を回答したとの報告あり右閣相、外相の報告に對し各閣僚より夫々質問並に意見の開陳あり結局現地當局の斷乎たる處置を全面的に諒解支持し臨機處置すべしとの意見に一致、既定方針の遂行に向つて進むことに一決正午散會

興亞院會議

【東京十六日發同盟】政府は天津租界封鎖問題に對する今後一切の處置を決定するため十六日午後一時從來の興亞院會議を開き平沼首相以下板垣、米內、有田、石渡の關係各閣僚並に柳川興亞院總務長官出席、天津租界封鎖問題に關し去る一日の興亞院會議以來の現地情勢につき柳川長官より報告をなし午前中の閣議において各閣僚の間で一致した意見に基き現地當局の既定方針遂行に關し慎重協議を遂げ次で五相會議に移り天津問題は單に天津における租界問題たるに止まらず上海國際租界等支那各地における英佛租界全般に對する帝國政府今後の根本方針に關する問題であるとの見地に立脚して帝國政府今後の方針を決定した

英總領事、電話で抗議 島領事は斷乎一蹴

【天津十六日發同盟】英國當局はわが方の强硬態度に今更の如く狼狽し、十六日ジョンソン英總領事は電話をもつてわが總領事館の島領事に對し

一、今回日本側の行つてゐる檢問檢索は餘りに嚴重である

一、物資殊に食料品の搬入を阻止してゐるのは不都合である

と抗議し來つた、これに對して島領事は

一、今回の檢問檢索は官民一致の斷乎たる決意の表現でこの事は既に事前に再三再四注意を喚起してゐる、わが目的手段を實施してゐる今日、今更斯る干涉を受くる必要なし

一、物資食料品に對しては一應檢査の上搬入を認める、これを阻止してゐる事實は絕對にない

と一蹴した、尙ジョンソン總領事は重ねて貴下の言は公の言と認めて良いかと質したのに對し島領事は『然り』と答へた

實現不可能 英國の對日報復

【ロンドン十五日發同盟】英國政府は天津租界問題に關する我が强硬態度に狼狽し對策樹立に悩んでゐるが、最惡の場合對日報復策として千九百十一年の日英通商航海條約の廢棄を考慮してゐるとも傳へられる、然し右に對しては日英兩國の綿花の關係からまた經濟的羊毛の關係から多大の難色ありと見られ實現は不可能視されてゐる

更に嚴重な取締 抗日分子脫出計畫

【東京十六日發同盟】天津發英方面に達した情報に依ると天津英租界當局は同租界內民衆の安全要求に對し何等本國政府に訓令を求めずして左の如く回答をなした

租界內の民衆保護安全に就いては租界當局に於て責任を負ふ此際租界を脫出せんとするものは自由に任す

右は暗に目下英租界に封鎖されてゐる抗日救國會員や共產黨員を惡便分子の名の下に租界を脫出せし

鼓浪嶼問題の解決 ゆつくり徹底的に 水戶連絡部長官の談

【基隆電話】十六日大和丸で寄台した水戶興亞院廈門連絡部長官は左の如く語つた

コロンス事件に就いて中央と現地との意見交換打合せの爲め上京した、中央の意見も現地と大體同じであり、當方の方針として貫徹する爲に努力して行く積りだ、天津の問題も或る程度影響があつたらうと思ふが、コロンス問題は急いで解決しなければならぬ程の事も無く、事を急いで不徹底な解決をするよりもゆつくり腰を落着けて完全解決に努力したいと考へて居る、今度の事件は日本が國權を賭しての戰ひであり、それだけに抗日運動の溫床地、抗日運動に對しては斷乎として臨むと云ふ我方の方針を先方が諒承すれば事は簡單に解決し、現在の行動は先方の行動に依つて緩和する結果になるならば緩和が出來るだらうと思ふ、今後再び現地交涉を續けるか否かは總て內田總領事が歸つて來てからの事だ

水戶長官はけふ廈門へ

上京中の興亞院廈門連絡部長官水戶春造氏は十六日の大和丸で寄台したが十七日の便船で歸任の由

內田總領事寄臺

內田廈門總領事は鼓浪嶼租界問題で中央と重要打合せを終へ、十六日午後六時三十分台北飛行場着の定期航空で寄台し、直に鐵道ホテルに入つたが、各方面との打合せに多忙を極めてゐる、尙同氏は十七日歸任の筈

佛は協調的

【天津十六日發同盟】十五日馬廠路檢問所に於けるイギリス側の示威的態度を强した挑戰的態度は支那民衆をはじめ第三國在住民間に非難の的となり全く同情を失つてゐるがこれに依りフランス側はイギリス恃むに足らずとの意見益々昂まりつつあり租界內警備狀況に就いて見るも兩者の態度は著しく狂人じみたイギリスの夫れに比しフランス側はバリケードを設置した所も無く日本租界に接觸してゐる万國橋、山口街、旭街、芙蓉街ではフランス工部局の巡捕が我方と協力し通行人の整理に當つてゐるといふ極めて和かな狀態で勿論フランス租界內の警備に至つては僅かに交通整理の巡捕が必要箇所に配置されてゐるのみである これに比しイギリス側では十六日は檢問所に配置された兵隊の配置こそは中止したがトラック數台に滿載された兵隊が租界內を右往左往し租界に通ずる道路には早朝よりバリケードを縱橫無盡に張り廻らし巡捕を增員する等苦悶の色がありありと現はれてゐる

租界は不穩 物價は大暴騰

【天津十五日發同盟】強度檢問第二日を迎へた十五日英佛兩租界內は早くも動搖混亂し生活物價は暴騰を演じ、西瓜一本二十錢、ビール一本四五十錢、メリケン粉一袋十円と唱へられ値上りで兩租界內商人聯合會では直に總會を開催、英工部局に日本軍の要求を全面的に容れ可急的速かに事件の円滿解決方を要望、萬一これに應ぜざる場合は暴動化するやも圖られずとて當局の反省を促したこれがため英當局は暴動制止手段として直に武裝兵士に巡捕を所定の地位につかしめ物々しく警戒せしめてゐる

大陸から砲擊 我が軍艦が應戰し 海鷲は直ちに爆擊

【廈門十六日發本社支局特電】十六日午前八時突如コロンス南岸の大陸、打石坑方面の敵陣地より廈門外港の我が○○艦目掛けて砲擊し來れるを以て、我が軍艦は直に應戰、海の荒鷲はこれを爆擊し忽ち沈默せしめた

一齊進擊開始 沂水附近の殘敵掃蕩

【濟南十六日發同盟】今次の魯南作戰で于學忠、沈鴻烈麾下の諸軍は四分五裂となり山岳地帶深く潰走し、特に沂水西地區に在つた牟中珩の第五十一軍(第百十三師、第百十四師)及び新編第四師は沂水東北方二十粁乃至三十粁の山岳地帶に追詰められ僅かに餘喘を保つてゐるが、わが軍はこれ等の殘敵に斷乎鐵槌を加へ魯南地區の肅正を徹底すべく十六日拂曉を期して沂水東北方の山岳地帶を目差し一齊に進擊を開始した、即ち山本部隊は西方及び南方の東里店、蒙陰附近から渡辺部隊は東方及び西南方から東部隊は北方から○○部隊は東北方から夫々進擊を起し、岩石重疊たる山岳地帶の隘路を突進中である

作戰開始以來戰果

【濟南十六日發同盟】我が魯南地區治安の殲滅戰は巧妙なる包圍と迅速なる進擊に依つて同地區の敵を完膚なきまでに粉碎、同地區は一部を除いて皇軍の威武の下に新生の道に蘇へり蒙陰、沂水東方空地は臨時政府治下の統制に服さんとしてゐるが、我軍は更に一部敗殘の于學忠、繆澂流軍が四分五裂各所に潛伏しつつあるを求めて積極的にその掃蕩を敢行、同地區の肅正は九分通り完了し我が作戰も短時日の裡に豫期の成功を以て終りに至らんとしてゐる、作戰開始以來十五日に至るまでの判明せる戰果は左の如く我が損害は極めて輕微なるも敵の損害推定は一万に達する

△交戰回數七十六、△交戰敵兵力三六四一四、△敵遺棄死體二五九四、△捕虜四九、△鹵獲品小銃一二二四、同彈藥五三三、輕機四一、重機七、同彈藥五八〇〇、手榴彈二六七七、拳銃二三、同彈藥一〇〇五三、其他多數

中條山脈の掃蕩終る

【運城十六日發同盟】去る十二日我が岩切、木越兩部隊に依つて開始された東部中條山脈の頑敵二万に對する掃蕩作戰は十五日午後兩部隊の富壬城(夏縣西北八粁)及び夏縣西南方地區肅正に依つて多大の戰果を收め全く終了を告げた、敵は蒙の西南部中條山脈の大殲滅戰に怖氣づきその大部分は遁走し、抵抗した敵は第百七十八師、百四師、十七師總數六千であつた、綜合戰果左の通り

敵遺棄死體六百、捕虜十五、鹵獲品多數

千餘の敵兵に巨彈

【〇〇基地十六日發同盟】連日地上部隊に協力し魯南地區の敗殘兵爆擊を敢行しつつある我が陸の荒鷲佐藤大尉の〇〇機は十五日遁走せる敵五十一軍司令部所在地江洞、穆陵關、東里店を急襲、斷雲を利用し低空飛行に遁走する二千餘の敵兵に巨彈の雨を降らせ完膚なきまでにこれを爆碎し悠々歸還した

山東省僞政府潰滅

【濟南十五日發同盟】去る八日魯南の荒鷲部隊の山東省僞政府所在地東里店の爆擊に依つて僞省政府及び省黨部委員にして沈鴻烈の腹心である張敏中及び省參議三名が爆死したこと判明した、僞省政府はこの爆擊以來各官廳部は恐怖の極に達しちりぢりとなり、目下の所有名無實、潰滅したも同然の狀態である

臺灣の重要性を中央もよく理解 きのふ小林總督歸臺談

事變の長期化に伴ひ益々重要性を加へるに至つた本島の今後に關し中央と打合せを遂げる為に上京中であつた小林總督は南進政策、工業化問題、皇民化の徹底方策等明日の臺灣建設の重要問題につき中央當局の全面的諒解を得て溌剌たる意氣を以つて今後に處するべく一ヶ月振りで十六日基隆入港の大和丸で歸台したがサロンで訪問の記者に語る

今回の上京は天機奉伺と政務打合せを主な目的としたのであつたが着京後間もなく拜謁仰せつけられ親しく島狀を言上し種々色々御下問を賜りましたが洵に恐懼感激に堪へなかつた次第であります 陛下に於かせられましては時局柄軍務、政務御多忙にあらせられるにも拘らず至極御健やかに終始穆然たる御態度を以て吾々の言上を熱心にお聽きとり賜り殊に本島人が一致協力銃後の努力に精進してゐる狀況を申上げた時は、一々力強く御頷き遊ばされ如何にも御滿足の御樣子に拜し奉りました、奏上が終りましてから特に席を賜り御下問がありましたがその第一は臺灣米移出管理案が成立して以來の島內の模樣はどうかと云ふ御尋ねであり、その次は蕃茶と外國の貿易狀況殊にお茶の金ブロックへの輸出狀況はどうかと云ふやうな點でありましたが 陛下が常に本島の隆昌と本島の住民の福祉增進とを如何に深く御軫念遊ばされて居られるかを痛感致しましたが吾々は益々奮勵努力し奉公の誠を竭さねばなりません、首相をはじめ閣僚、政黨の首腦者に會つたが首相をはじめ各大臣非常に張り切つてあらゆる艱苦、困難を克服し聖戰目的を達成せんとの意氣込みがありありと觀取され力強く感じました總理は特に長期建設に入つた今日益々堅忍持久の志を固くせねばならん、夫には皇道精神の普及徹底が基礎であるからこの點一段の努力あり度いとの希望があつた、各大臣は各所管事項につき臺灣が協力し來つた事を深く感謝すると共に今後內外一心になつて時難克服に當るべくお互に手を携へあつて奉公しようとの話があつて、夫から今回の上京の機會に於て官民各方面の集りに成るべく出席して臺灣の實狀を紹介するに努めた積りだが金融家、企業家等の間に於ても臺灣の重要性を十分認識して將來產業開發の爲には一臂の力を副へ度いとの熱心な希望が出て來た、向一段に臺灣と云ふものが最近南進の據點となつて技術者並に資源を活用し南進する事が國家の利益であるとの點に付ては皆よく諒解して呉れたやうに思ふ、斯樣に中央の臺灣に對する認識も大いに進んだと考へられるからこの場合臺灣に於ける官民がぼんやりして居ては中央の人々の期待を裏切る結果になるから臺灣に居る我々は一層褌を緊め時の流れ此の動きに順應して大いに伸びる心構へを堅くせねばならんと思ふ……

と台灣在住官民の南方問題に對する認識と覺悟の程を强調した後記者の質問に答へ

記者 南方總督問題に付て小磯拓相と色々協議されたやうですが

總督 南方總督問題と云ふのは必ずしも小磯君の方があんな事を新聞に話したのではないやうだ然し小磯君は非常に臺灣を根據としての南進論には共鳴して居られるので我々も力強く感じたがこれを產業經濟的進出の面より考へると臺灣の狙ふ處も南洋廳の狙ふ處も均しく南支南洋方面と思はれるからこれを臺灣總督府と南洋廳の二つの頭で指導するより一元化して行く方が相克摩擦を避ける點では何人も異論のない處だと思ふ、ただ現在の交通關係、軍事上の問題となると自ら別論が出て來るのでないかと考へる、軍事上の事はタッチする限りではないが交通問題が假りに今日より遙かに進步した曉に於ては南方への產業經濟的發展の見地よりみて一元化される事が都合がいいんではないかと思つてゐる

記者 臺灣電力社長の後任はどうしますか

總督 松木君の急逝は意外の不幸だつた、着京後一度も會へなかつたが斯う急に逝くなられるとは思ひがけなかつた、松木君は日月潭を完成し、更に第二發電所、これを根據として臺灣に重工業を移植された人で功績は沒す可らざるものがある、會社の後任問題も松木氏の急逝されるまでは直面に解決出來るを要せなかつたが後任問題に付ては關係者とよく協議の上成るべく速かに決定し度い

記者 內地で島都の南遷論が出たやうですが

總督 總督府の高雄移轉論は大谷光瑞氏も云つて居られる處だが南方進出と云ふ意氣込みを示す意味からは島都の南遷も考へられんではないが交通通信機關のよく發達した今日では百里や二百里南に在つても北に在つても大した事はないではないかと云ふ事を話したんだつた、涉外事項の權限を總督に付與する問題に付ては拓務大臣の方がよく考へて居られるやうだ我々の希望する點も十分考へようと云ふ事になつてゐる

最後に近く行はれる人事異動は赴任者にも波及するやうな話を內地でされたやうですがと人事問題に水を向けると

米穀局が出來た場合の事を話しただけだ、人事の事に付ては何も話す事は無いと固く口を緘した

臺電の後任社長 廿日頃發令 或は副社長を決定

台灣電力會社後任社長問題は既報の如く松木社長の辭任により會社の代表者が無くなつた爲同社では社務の遂行に多大の不便を感じつつあるが、總督府でもその間の事情を十分認め、此際推進主義の謬りは免れ難しとしても一日も早く社務の円滑なる遂行を圖るを第一義に置て十六日歸任せる總督を中心に人選に着手した模樣であるが茲まじき情勢で、十八日の松木社長の慰勞終了後、社長か副社長か何れか一人を決定の上十九日乃至二十日頃發令あるものと解される

臺電社長問題を協議

野口台電理事は十六日午前中總督府に三輪部長を訪ひ、現狀では會社の法則的行爲を決定することが出來ぬので、早急に後任社長の任命につき盡力されたき旨陳情した 三輪部長は之に對して考慮中であるから心配なきやうとの回答を與へ、內地より歸任の總長を待つて午後五時鐵道部に官邸に森岡長官を訪ひ、數十分間に亘り協議を遂げた

物價委員會と總會

【東京十六日發同盟】中央物價委員會では十六日午後東京會館に第六回常任委員會、次で第廿六回總會を開催、人絹絲及び綿紡絲の最高販賣價格を決定、商工大臣に答申した、右に依れば人絹絲は市價に比し二割安、綿紡絲は一割安となつてゐる

商工人事異動

【東京十六日發同盟】商工省官制改革關係勅令十一件は十六日附官報で公布即日實施されたが新機構確立に伴ふ人事大異動を同日發令された、十二日發表以外主なるもの左の通り

任特許局審判部長 兼杉 研而
任同總務部長 官房會計課長 渋江野 榮
任審判部長 大阪鑛山監督局長 大島 永明
任東京鑛山監督局長 宮田 忠造
任大阪鑛山監督局長 貿易局監察課長 赤間 文三
任化學局有機課長 德島鑛山監督局長
任纖維局毛製品課長 鳥取縣經濟部長 〔種島〕 香

人事

▲谷河梅人氏 十六日夜行にて中南部へ 十八日歸北
▲中平昌氏(府交通課長) 十六日歸任
▲下斗米政行氏 十六日歸任

興亞建設

生産擴充の國策線に沿ふて 今いる書物・間に合ふ書物
(本社"優良工業圖書目錄"拔萃●この外百數十種在庫●圖書目錄御申込次第無代送呈)

工業品標準規格
第1輯 0.50 第2輯 0.50 第3輯 0.35
第4輯 0.40 第5輯 0.25 第6輯 0.35
第7輯 0.45 第8輯 0.35 第9輯 0.50
第10輯 0.70 第11輯 0.45 (送料各6錢)
合本第一 1.50 合本第二 1.60
機械規格2.30 金屬規格1.10 化學規格1.20

數學・物理・化學
工場實用數學 野村千秀 1.00
工業青年數學 野村勝一郎 1.10
工業數學・熱傳導及振動 伊庭博士 2.50
最小自乘法 三田泰雄 3.50
溫度測定法 大石二郎 2.80
初級物理化學 立田謙一 1.60

工業物理化學(1) 三宅三郎 3.80
化學實驗法 鈴木格雄 2.20

機械
初級力學 梶原勘三郎・田中重芳 1.20
最新力學及材料强弱學 飛永甚治 1.60
材料强弱學 小谷眞之亮 3.00
問題解說・材料强弱學 大久保正夫 2.10
機械工業材料 諸中文一 2.50
限界ゲージ機械設計製圖 城谷正 4.30
機械設計法(二冊) 小川義朗 上2.80 下4.10
問題解說・機械部分品設計 大久保正夫 2.30
機械設計資料 工業調査協會 2.60
實用機械製圖 服部延春 2.50
最新水力學及水力機械 松村光雄 1.90

實用渦卷ポンプ 上田富三郎 3.00
熱機關 菅原菅雄 1.40
蒸汽罐(二冊) 菅原菅雄 上3.30 下3.70
最新汽罐の設計 山中秀男 4.30
內燃機關 飛永甚治 1.50
新式自動車教本 上坂正雄 2.00
最新工場用鐵機械(上) 松村光雄 1.20
空氣瓦斯壓縮機理論と實際 數森敏郎 4.20
輸送機構(二冊) 原口道各 5.60

機械工作
標準機械工作法 田中重芳・窪田・山本 4.20
實技機械工作法 諸中文一 上1.80 下1.10
最新木型工作法 太田正吉 1.60
鑄物本質論 菊田多利男 4.00
鑄物四講 松浦・天利・武内・飯高 1.40
鑄物の造り方 山田邦三郎 0.90
實用鑄造法 澤田政勝 1.90
金屬材料熱處理七講 東京商工獎勵館 2.20
電弧熔接の實際 山中秀男 2.10

手仕上作業 渦上卯大 1.10
機械實習指導書
熟練工になるまで 吉原鐵夫外三氏 1.50
鍛工法 木塚大吉 1.50
ケガキ法 阿部 1.40
手仕上法 吉原鐵夫 1.60
旋盤工作法 黑澤五郎 1.90
ねぢの切り方 久保義久 1.90
孔と平削作業 石井彥次・今井啓雄 1.70
萬能フライス盤及研磨作業 2.50
工場用精密測定法 野村勝一郎・吉原一雄 1.80
電機器工作法 淵莊平・堀川保二 1.20
電機器實驗法 宮崎長藏 1.30

飛行機・船舶
初級航空發動機 神藤信雄 1.40
航空發動機の設計 神藤信雄 4.00
航空機及發動機設計資料 工業調査協會 1.70
航空發動機圖集 同上 4.00

航空計器 佐々木達治郎 2.80
船體强弱學 太田友彌 6.50
船舶修理 清水秀夫 1.80
船舶法規 生島莊三 5.70

電氣
初級電氣工學 河宮多能一・矢幡源三 1.60
基礎電氣工學 吉田光治 2.00
電氣磁氣及電子 可兒英雄 1.20
初級交流理論 梶原勘三郎・矢幡源三 1.10
初級電氣磁氣測定 河宮多能一・矢幡源三 1.60
電氣材料 幸林良作・津田吉文 3.70
直流機 長島儀治 1.30
初級水力發電所 深尾保 2.20
最新火力發電設備 可兒英雄 1.60
架空配電 杉山清 3.20
電氣應用 吉田甫十 1.30
實用電話學(前) 道田貞治 2.20
光電管及光電池 鈴木久王 4.50

採鑛・冶金
金屬便覽 高橋清 1.80
金屬材料ハンドブック 石田・堀口・麻田・田尻 4.00
金屬材料の總論 西村秀雄 5.20
鐵鋼電氣冶金學 向山幹夫 2.40
鐵冶金學大意 鈴木千代藏 1.50
砂鐵 長谷川熊彥 3.20
電氣鍍金 定方金藏 3.10

化學工業
分析化學 太秦康光 3.80
基礎工業分析 箱守新一郎 5.00
工業分析法 鈴木格雄 1.60
初級酸・アルカリ・肥料 本間久松 1.00
酸・アルカリ及肥料 庄司務 上3.00 下3.20
人造液體燃料工業 伊木貞雄 2.70
減壓用及減壓法 幸林良作 2.60
合成樹脂 杉本俊三 4.00

染料工業化學 柴田林之助 2.60
窯業及印刷材料化學 長口宮吉 5.50
紙及加工紙 村井操 4.10
最新力織機學 中島猛治 2.00

土木・建築
應用力學(二冊) 渡澤和一 上1.80 下1.70
最新河川工學 宮本武之輔 1.40
土木材料 山內俊吉 2.00
最新測量學 渡邊孝太郎・奧田晴二 2.00
平面と曲面の構造 坂靜雄 2.20
和洋建築構造 山村弘 2.80
工場建築 平岡正夫 4.00
建築保健工學(二冊) 伊藤正文 上3.50 下2.80
建築統制(1) 伊藤鑑太郎 2.50

語學
工學フランス語 加藤善二 5.00
自修機械英語 二反田龜松 2.10
最新譯註土木英語 原田千三 1.80

圖書目錄無代送呈 工業圖書株式會社 東京神田・西神保町 電話九段0288・4817 振替東京61717番

ライヒスバンクの大改組實施さる

ヒ總統の直接支配下に置かれ

獨逸統制經濟は更に前進

【ベルリン十五日發同盟】去る一月ブンク經濟相のライヒスバンク總裁就任に依りドイツの金融財政に關する重要な椅子はナチス黨員の占める所となり、ドイツ統制經濟の一歩前進として世界の注目を惹いたが、其後ボヘミア・モラヴイア保護國の誕生並に國際情勢の逼迫に依り、ドイツ金融財政の任務は益々重大となつたので、今回ライヒスバンク改組令の公布、同行の一大改組を行ひ十六日より實施することとなつた、今回の改組の意義に關し同行總裁ブンク經濟相は十五日新聞記者團との會見において左の如く語つた

一、今回の法令に依りライヒスバンクはヒトラー總統の直接的管理下に置かれドイツ國家の同行に對する無制限支配權が確立さるるに至つた

一、斯くしてライヒスバンクの資金運用額及び國債證券所有限度等ドイツの通貨に關する重要事項はヒトラー總統の權限に依り運用されることとなり、又ライヒスバンクとドイツの商工業者との直接的接觸機關として特別ライヒスバンク評議會を設定する

一、次に重視すべきは今回の法令內容にライヒスバンクの株主たるの資格はドイツ人及びドイツ法人のみに限られ保護國人及び外國人は株主たるを得ないことである

一、又新法令に依りライヒスバンクは外貨支拂に十分なる金及び外國爲替を保有し且つマルク價の安定を保障し得るのである

一、ヒトラー總統の見解に依ればマルク價の安定は金及び外國爲替の量に依るものではなくドイツ全國民が生産し消費する財量如何に依つて決せられるものでありライヒスバンク今後に於ける金及び外國爲替に關する方策をヒトラー總統一個の見解に基いて行はれる筈である

物價適正の爲にも現金取引を慫慂

同業組合が中心で實行に努めるが

消費者の自覺をも要望

台北實業會では既報の如く七月一日より現金取引を勵行することに決議したが、同會會員は約五百名の多數に上りその全部が內地人の商工業者であり一方大稻埕、萬華方面に多い本島人商工業者は又夫々同業組合を組織してゐる關係上現金取引を全市に勵行するには之ら本島人側の組合とも連絡をとらねばならず又府、廳其他には購買組合があつて之らは毎月一回組合員の俸給から自然天引してゐるので市中の商店のみが現金賣りに一定しても購買組合が依然月一回拂ひといふ事では官吏の買物が殆ど購買組合に移ることにもなるべく、從つて購買組合にあつても月一回拂ひを月二回拂ひにすると云つたやうな方法で漸次現金賣に歩み寄るやうにでもしなければ一般的に徹底しない憾みがある、要するに之が實行には種々難點もあるので台北實業會では市內の各種同業組合とも連絡をとりそれら同業組合が中心となつて現金取引の實行に努めるやうに交渉を進めることとなつたが、時恰も台灣食料品商組合は本月九日の例會で取引サイドを從前より十五日間短縮することを決議し來る九月から實行することになつて居り、之は台北商食料統制組合其他にも波及するわけであり而して此のサイド短縮は金利の負擔を輕減し掛け倒れの危險を少くして結局商品を安く仕入れ安く販賣し得る所以であるから、之等と呼應して小賣商店が現金取引に依ることは國策に順應して物價引下げを實現することになるべく消費者側にあつては多年の習慣である掛け買から現金買に移ることは一時的には苦痛であるけれども結局消費者自身の利益となるのであるから此の非常時を好機として是非現金買の風習をつくるやうにしたいものだと云はれてゐる

朝鮮の雨不足が蓬萊暴騰の一因

東京市場は商內旺盛

【東京十六日發特信】久しく割安を低迷した九州米も漸く刈入れ時代を迎へ賣はんとすれば自然鋭まつた集荷が困難となつた處へ輸出米を控へた朝鮮に降雨少く、鮮出米の原料たる籾の入手難も手傳つて一氣に買物滯となつたので、東京も阪神も內鮮米の身代りに保證金の入らない蓬萊米に買氣集中したのが今回の暴騰原因である、即ち期米を買つても深川商內の今日では利喰ひも出來ないし、實米は直に金利負擔を必要とするので商人としては信用で商內來る流行界？蓬萊米に人氣が移行するのも當然である、併し六月九日の深川市場では蓬原、山梨等の大手筋利喰ひに對して小口マバラ筋がよく買ひ地場商內のみで六万袋といふ商談を示したものである、從來十日は期正米の一服と共に六月十五日積南部十三円七十錢、六月積南部十三円五十五錢、七月積北部十三円四十五錢、八月積北南十三円四十錢見計六月十五日迄十四円〇八錢を唱へたが此處に注目すべきは南部現品の深川市場小口商談は十三円八十五、七錢でもハキハキ賣れないのみか福井縣百目三等の三十四円五、六十錢、庄內山居四等の三

物動計畫に則應豫算運用の萬全を期す

各省會計官常置委員會設定

【東京十六日發同盟】物動計畫に基く各省豫算節約見積書は二十日頃大藏省に提出される豫定だが一方豫算施行の技術的方面に關し研究の餘地あるので大藏省では企畫院と協議の結果主計局を中心として各省會計課長以下會計官並に企畫院當局が定期的に會合し常置委員會を設け豫算の運用に關し研究協議を行ふこととし以て物動計畫をはじめ諸般の情勢變化に即應して萬全を期することとなつた

濶葉樹を代用し移入木材を防遏

內外地木材需給會議に於て

總督府が意思表示

で、之との採察關係も無視出來ず今後

一、朝鮮が旱魃益々激化するか

二、臺灣産地に特殊需要が起り加ふるに天候惡化作に偏かつき出廻りに影響するか

濶葉樹の代用に對しても、山地總務關係等の事情に依つてその需要を充たす事は至難で若し代用に應ずる場合は臺灣總督府の意向を聞かねばならず、此際本島産木材の自給自足計畫を確立し十五年度豫算に之が經費を要求すべく目下準備を進めてゐるが、その計畫の骨子は本島が內地より移入する木材年額百九十五萬石、この價額約千九百萬円は出來るだけ濶葉樹及び造林針葉樹等島產木材を以て代用せんとするもので、殊に立木で四億九千万石と云ふ莫大な蓄積量を有し現在のところ利用價値のない濶葉樹を以て主として代用せんとするところに劃期的意義を有するものである、伐木は保安林を除き年々一定地域の濶葉樹林を皆伐し、樹種別によつて夫々建築材、枕木、坑木、パルプ材、薪炭材等に殆んど全部を利用し、皆伐した跡には生長が早く利用價値の高い內地杉、廣葉杉、台灣赤松、林等に要する林業勞力は他産業の勞力不足に鑑み蕃人を利用する方針である、然し計畫が台灣全面積の三分二を占める山地全部に及ぶ大々的な事業だけに早急な實施は困難で、十五年度は準備期間として濶葉樹林帶に林道を開鑿し運材施設を施すを要し、又營林所の拡張、官有林擴下準備を整へ濶葉樹利用上必要とされる代木時期及び方法の研究、材の用途研究等をなすこととし、之等經費を十五年度豫算に要求する事となつた、然して十五年度中に諸般の準備を整へ十六年度より愈よ大々的伐木に着手する方針である、十六年中には相當量の移入を防遏し二、三年の過度期を設けて漸次島產木材を以て代用し、昭和十八、九年度以降は建築用の杉丸太等の如き島產材を以て代用し得ないものの移入を約四十万石その價格約四百万円に制限し以て台灣より移出される

新龜山發電所

十六日起工式擧行

台灣電力の新龜山發電所起工式は台北州文山郡龜山字大粗坑發電所地內にて十六日正午厳かに執行された、遞信部より池田技師、同社より理事土木部長林將治氏、外に泥谷文山郡守、日東拓殖龜林台灣出張所長增田虎雄氏を始め來賓共百餘名列席、祝式、降神、獻饌等型の如く行はれて後林理事、池田遞信部技師、州代表森山技手、一般代表泥谷文山郡守等賜玉串を捧げて祝詞式終りて宴に移り林理事の挨拶に對し泥谷郡守來賓を代表して謝辭を述べ工事請負人大倉土木の龜江趙三郎氏より起工の経緯につき挨拶の意を表し一時散會した、因に同發電所はウライの下手約一里の地點に建設し、堰堤はウライの下流一キロの地點に築造することとなつて居り一部の

食鹽元賣組合

臺北支部總會

食鹽元賣捌人組合臺北支部定期總會は十五日午後一時より臺北專賣支局會議室に於て開催、井原支局長、池田販賣主任、宇都販賣係、木下熊彦主任、堀、藤井兩係員等臨席の下に開催、先づ一同宮城遙拜、野口支部長の開會挨拶あつた後十二年度の事業報告及び決算報告、十四年度豫算案審議の後、中南、究會、中西、內地視察旅行、從業員島內視察、從業員慰勞會、物資調整、販賣組合設立の件等事業計畫發表、豫算案は一万二千四百余を以て原案可決、次に池田販賣主任より販賣統制に關する件外六件に就いて詳細の事項の說明あり、夫々交換の上その可能なるに就て支部長の口述あり、午後二時五十分散會した

納入會社と高雄の業者

希望條件附で贊成

【高雄電話】移出米納入會社に對する高雄州下トランケン業者の態度は十五日開催の評議員會の結果大勢は納入會社設立に贊成して居る事が愈々明瞭となつた、然し內容に就いては幾多の希望條件があるので州では立案を急ぎ成案を得た上米穀組合に內示する筈であるが、組合では慎重を期して州の內示案を評議員會にかけ各地方に部會を開いて內容の周知を圖つた上臨時總會にかけて最後的決議を爲す事となる模樣である、高雄州下のトランケン業者は高雄州下同業者の動きを頗る注目して居りこれがため高雄州米穀商同業組合劉闊爾幹部は十六日高雄各地米穀商高雄州組合を訪問、高雄州下の意向を打診する處あつたが、劉氏は語る

高雄州の方は組合自體には未だ具體案がない、高雄組合に較べて實つて參考とし高雄州當局に種々希望を述べさして見たいと考へて居る、組合員も我々當業者をよく信頼して居り大勢は納入會社設立に贊成して居るものの如くであるから結局落着く處は落着くものと見られる

と云はれたのが中南部米の移收からそれ以下と頗に情勢が變つてゐる

せしめて居る、此の外基隆では硅素鐵を精錬ではマンガン鐵を製造し何れも日滿へ供給する事業が多忙を極めてゐる、因に過般の總會では岡田光治氏（元電氣化學調度課長）が監査役に就任した、相談役は牧田環、松本幹一郎の兩氏で殊に松木氏は創立以來因緣深き人であつたが去十四日病歿したので同社では深く哀悼の意を表してゐる

臺灣電化好況

配當年一割

臺灣電化株式會社では創立以來既に滿四年を經過し去五月二十九日の第八回定時總會では前期同様年一割配當を可決したが近年業況頗る順調にして收益増加を告げ主業である石灰窒素は年產能力一万二千噸を以て現に八千噸を製造しその大部分を島內消費に向け又カーバイトは年產五千噸を以て島內消費を滿たし自產自給の下に販賣統制が完全に行はれ特約店をも利益

斯うした強材料の支援があれば小口買方も問題なく利喰ひも出來ようが万一にも台灣產地の特殊需要が一巡して內地へ向け寄つて來ると大手は相當押目がなければ買はず小口は滿腹の今日であるから茲暫らくの成行は注目されて居る

【府當局談】嘉義地方水害後蓬萊產地は中南部に雨が打續き、殊に十二日は臺中、臺南兩州下の一期作に可なりの水害あり、米の出廻り激減し期米もそれが一因となつて新高値を出し內地からは七、八月物を相當買進んで來た、最近には一期蓬萊米の移出契約高百五十万袋に達し移出力六百万袋

一、二期米移出

去十四日基隆出帆高千穗丸は阪神向行新一期蓬萊四二一袋、二期丸糯五二二袋、十四日高雄出帆東洋丸は京濱行新一期蓬萊四、六一九袋、十五日基隆出帆蓬萊丸は沖繩行新一期蓬萊白米三二袋、一期蓬萊白米九、〇三二袋を、又十六日基隆出帆蓬萊丸は阪神に司行二期蓬萊白米一七〇袋、丸糯一、三四五袋を積取つた、一、二期米の移出累計は

新一期蓬萊米		三五、一四六袋
二期蓬萊米	二三六、二三	
同州キロ入白米	一、七四〇	
同丸糯米	一、〇六六、一六六	
同在來米	三、二三	
同長糯米	三、五九、二三六	

水津臺銀頭取

十九日より全島一周

台銀水津頭取は着任以來台北頭取席にあつて、連日各課長其他幹部より、事務聽取を行つてゐたが、大體一段落したので、十九日より坂本秘書課長を帶同、十二日間の日程で全島支店所在地を視察することになつた、即ち十一日南下桃園、新竹、苗栗、台中、彰化、日月潭、嘉義、台南、高雄、屏東、ガランピ、台東、花蓮港、蘇澳、宜蘭を経て歸北するもので、台北で數日滯在の上、來月上旬上京の豫定となつてゐる

租界隔絶策と爲替市場

法幣賣、聯銀券買

【天津十五日發本社特電】天津爲替は一兩日來遂に上海爲替を下廻り、十四日遂に二十六ペンスの關門を割つて、香上銀行建值二十五ペンス十六分の十三、十五日は上海對英二十六ペンスは二分の一に對し二十五ペンス八分の七と依然たる軟調を示してゐる、更に法幣對聯銀券交換比率もこれに伴つて漸次縮小、法幣千元に對し千三百三十六円と二割三分六厘のプレミアムに落着いてゐる、これが主なる原因は大要左の如くである

一、法幣爲替の低落と租界隔絶で驚いた華人民衆により、租界內にて法幣賣聯銀券買の交換現象が顯著となつた事、右金額は一日十万元と見られる

一、再び外國並に中國、交通兩行を通じて南方送金が活潑となつた事

一、租界隔絶策實施により輸入爲替がなつた事等、聯銀券需要が日増しに高まつてゐる、從つて我が租界隔絶策の報復手段として、聯銀券の租界內流通禁止を決定

するとの風說は全く單なるデマに過ぎず、近く北支輸出物資全品目に全面的爲替集中制が實施される筈で、これが實施の曉には法幣對聯銀券のプレミアムは完全に解消するものと見られてゐる

島內商況

臺灣正米市場後場

▲一期蓬萊	寄 三三、〇	中 三三、六〇	先 三三、四〇
止	三三	三、六〇	
高	三三	三、六〇	
安	三〇	三、八〇	
	三、六〇車		三車
▲一期丸糯	不申		高止 寄 三〇

臺灣正市公定相場

▲一期蓬萊 當 三〇 中 三三、五〇 先 三三、四〇 安 三〇 三車 三〇

▲一期丸糯 三〇車 一、〇〇〇 二〇三〇車

▲出來高合計 三〇車

臺米現物相場

	当日	前日比
中部一期蓬萊米	一三、一〇	一〇高
南部一期蓬萊米	一三、九〇	六高
北部一期丸糯米	一五、〇〇	同

大株の實物取引員制度認可

【大阪十六日發本社特電】大株取引所は國債並に一般取引の二制度が設置されてゐたが生産力擴充計畫遂行のため必要な實物取引を円滑ならしめるべく十五日商工省より同取引所に實物取引員制度が認可された

東京市中コール

【十六日本社特電】

翌日拂	安値 〇、六〇	高値 〇、九〇
月越物	〇、五五	〇、六〇

日銀帳尻（單位千円）

【十六日本社特電】

發行高	二、三三二、二元
正貨準備	五〇一、六七
預金	三三、三七六
貸出	四五、六七九

大阪製粉・油

パラ現物	上海物	五、三三、八二
	滿洲物	五三、二〇
小麥粉	現物	五、三〇
菜種油	地方	八八、〇〇〇
棉實油		一〇、〇〇
大豆油（鑿甲絞り）		九、八〇

下關麥粉相場

雪	印	五、四五
綠ダイヤ	印	五、四〇

大連特產前場況

【大連十六日發同盟】大豆は歐洲與地安に小甘く寄付きアト兩物滯と弗商筋、奧地筋の賣に反發弱調引け豆粕は神戶安を移し買氣薄く軟調アト弗商筋の買に小戾り引油は始め軟弱アト大豆高に商支筋賣商筋の買あり高値引け

大連特產前場

	寄	引
大豆現物	九、〇九	九、〇四
大豆六月限	八、四九	八、八八
七月限	七、八四	七、八九
八月限	七、五二	七、二八
九月限	七、五三	七、三五
十月限	三、〇三	三、〇五
豆粕現物	三、〇二〇	三、〇二〇
七月限	〇〇〇	〇〇五
八月限	〇〇〇	〇〇五
九月限	二、九九五	二、九九五
豆油現物	[illegible]	[illegible]

大連特產後場

	寄	引
七月限	二〇、三五	二〇、五〇
八月限	二〇、八〇	二〇、七〇
九月限	八〇	八〇
大豆現物	九、〇七	九、〇
大豆六月限	八、七〇	八、八二
七月限	七、九	八、八五
八月限	七、八	七、八八
九月限	三、三	三、三五
豆粕現物	三、〇四	三、〇五
十月限	〇二〇	〇二〇
八月限	〇二〇	〇二〇
九月限	二〇、〇	二、〇
豆油現物	二〇、八〇	二〇、一〇
九月限	九五	九五

大阪重要商品

神戸ゴム現物	六二、七〇	一、七三〇
人絹經平地	一二五、一匁	
人絹帝人C	一五一、〇	
人絹糸一番	六三〇、〇〇錢	
綿絲新現物	一二三〇、〇〇錢	
綿絲米現物	一二五〇、〇〇錢	
綿絲現物	一二〇七〇〇錢	
生絲一分	二〇七〇〇錢	
錦紗縮緬	一三六〇〇〇錢	
鐵板一浦	二一九〇〇〇錢	
平	一二一五〇錢	
浪板亜鉛引	一三〇〇錢	
揮發油	一七〇〇錢	
木材米松大角	一二四〇錢	
實棉炭（A級）	二〇五〇錢	

內外商況欄（十六日）

米期 高値に買物續かず 七十錢臺保合ふ

堂島米況前場

【大阪十六日發同盟】新勘定寄付き三十七円七十八錢と二寸安に寄付き阪神筋の賣り七十錢と下げたがアト買物が續かず七十八錢と垂れ結局七十八錢と底戾く引けた

堂島米況後場

【大阪十六日發同盟】後場先限は寄付き州七円八十錢と小堅く寄付の儀月物の保合で七十七錢と垂れ結局七十五錢と弱保合ひに引けた

雜觀 堂島

【大阪十六日發本社特電】正米高騰めに買上げ高值を現出したので一巡引け戻り高値を突破したのので一巡買切つたと云ふ處だ▲正米強を擁ければ値の勢ひ取引は鐵直で貢寄ち買下らんとする相場り下げるに下らない相場だ▲市場熱強氣で寶氣なかつくなりアトどう新展開するかみのアトどう新展開になないで一休みのアトどう新展開だ

【大阪十六日發同盟】最高値突破の相場は先限も保合ひで、蓬萊現に買筋の投げ物が出たので、蓬萊中部二等八月積三十四円七十錢で阪神筋と神戶筋の間で成約、同値に阪神筋と神戶筋の間で三万袋、同値に阪神三等七、八月積は十三円六十錢の中部七、八月積は十三円六十錢の中部

米界餘聞

【大阪十六日發本社特電】朝天つづきで田植ゑも難しい土地もあり、秋の豐作の道程に順調な土地もあり、前年に比し鮮米の動きは鈍い。白米高に刺激されて本當の引合ひも最近の現物高が續いたので、氣配も高いが、今後は米にはまだ何か新材料が出る氣配さえあり、朝鮮、蓬萊の品薄をつけ込みことしての強い高値をつかまへ移入が出るかとの情勢で朝鮮産米の強い高値をしても大して朝鮮米と蓬萊米とは同じ程度の値になることは得がたく、一般に蓬萊高を入れた原因とは見るべからずして、左のうちにの移入が喰い止まるのではないか

大阪期米後場

	寄	中	引
一	三七、七二	三七、七二	三七、七〇
二	三六、〇〇	三六、〇〇	三八、〇〇
三	三六、〇〇	三六、〇〇	三七、八〇

東京期米後場

	寄	引	高	安
四	三二、七六	三二、六〇	三二、五〇	三二、七〇

砂糖 清算は續騰 黑糖最高値

▲清算【大阪十六日本社特電】外電堅調と馬場の強氣買に強調一錢乃至十三錢方續伸引け

▲現物【大阪十六日本社特電】分蜜は品薄も現物誘引に品薄も、黑糖は產地高を入れ八、十月物十四円四十錢と最高値に到達也も

大阪砂糖清算後場

	寄	引
七	一四〇	一四〇
八	一五、九五	一六、〇
九	二五	二五
	六、二一	四九

大阪正米標準値

【十六日本社特電】

內地中米	三五、〇〇	朝鮮中米	三五、〇〇
蓬萊米	三、〇〇	在來	三二、〇〇
丸糯米	三、六〇		

穀肥

神戶豆粕後場

	寄	引
	六、九三	六、九〇

神戶穀肥相場

六月限	三、四五	
七月限 白眉現物	三、四五	
大豆	三、二	
大豆粕 先物	一、八	
小麥 三州入	三、八〇	
內地向	六、一〇	
硫安日產現物賈	六、二〇	

株式 租界問題を注視 氣迷裡に弱保合

【東京十六日本社特電】天津租界問題に關してイギリスの態度を注視してるる氣迷ひ人氣は殆ど寄付きとも言はれざる程の小取引を見た一般にも外國の情報に左右されるに過ぎず依然として極めて小さい取引を遂行するに至る見られてゐる

兜町前場況

東京短期後場

	寄	引	高	安
東新	一一、三九	一四〇	一一五	一一三七
大新	六六〇	六三	六七	六六〇
鐘紡	八〇一	二三	二六	一三六
東電	一三〇	三〇	三〇	一三〇
帝人新	九一二	一九九	三〇	
東レ	一一九	九一	一二	
日產	六〇六		一〇〇	七九

財界 株界

【東京十六日發本社特電】天津租界封鎖に對して英國は經濟報復を策して居ると頻りに傳へて居るが五相會議に依つて我が方の確たる既定方針堅持が明かにされたので市場はこれを好感し今後如何に就いて双方とも事態の展開如何の熊度を取つて居る▲從つて相場も比較外強いて新東も百二十四円台を出沒して居た▲國內的には資金移動を含む總動員法の發動云々もあるが最早や總動員法に關する問題は無い▲何と言つても市場は完全に織込み濟の形で一向に反響はない▲何と言つても市場は當面の重大關心事は租界問題の成行如何であるが既にこの問題は斷乎たる態度を持つて我が方が當つて居るのであるから市場として最後の腹を睡平持して行きさへすればいい譯である▲一時は州一万台からあつた新東の取組もここへ來てぐつと減少し二十九万株台になつた、過日の大商勢によつて因果玉の一掃整理を物語つてゐるのではあるが鐵鋼の展開は困難であるとも本日本社は十四日の五百を受けて本日五十二円よりの五百万を賣り上げたる現在の五百万円から一躍に二千万円に増資されても資本金を何等かの措置で配給する事となり日本鐵鋼は同會社は今後満洲國政府からの投資金も二十万円からの大投資を行つたが同會社は今後滿洲國法人に關係する事になり滿洲國に支配されてゐる▲東株では十九日から日產化學新、小松原新、二萬三菱重工五銘柄を長期にて上場し取引を開始する事となつた▲漸々として新鮮味のある銘柄を上場する事は市場人氣の一助となる▲大株取引員組合も從來手形で決濟されたので取引員を十五日期間決めた上其結果總會に付議する方策につき研究する事になつた

東京長期後場

	寄	引	高	安
北海小豆新二	三円一七錢	一七円〇〇錢		
日郵	七五二		一〇	一〇
郵船	七一〇			
郵新	五二八		九八	九七
日石	六九七			
日立	七二六	一	七四	七五
滿鐵	七二六	三八	二八	二六
鐘紡	八三八	三八	三八	三八
東電	五七七	七八	七八	七七
東新	六七	六三	七三	七三
日魯	大七三	七三	七五	七三
東レ	四一八			
水產				
ラサ	七六三	六二		
富士新	三一、七			
日活新	二四八、八	鐵新	八〇、四	
東新	九〇、〇	帝人新	九二、一	
大東新	八〇、九	洋工新	三五、〇	
油脂	三五、二	東電	五八、三	
日魯	六三、四	同	四八、一	
東鐵	六八、一	新	五七、七	
日產	七二、六	沖興業	三七、四	
昭和鐵	一一三、七	東滿	七三、二	
東拓	五四、五	東新	二二、七	
地券	五八〇	同	三〇、九	

大阪短期後場

	寄	引		高	安
郵船	七〇七	七五五		五六	五五
日魯	六〇四	〇四		〇四	〇四
日石	七〇一	〇一			
日立	七三、七	二一		七二	七二
鐵鋼	八三七	二七			
帝人	七二八			二八	
満鐵	五二八	三六		二六	二六
倉紡	九一五	一八		一八	一六
帝人新	一二五	一六		二三	
東新	四五六	五五		四五	
宇電	〇二八	二八		二八	二八
東電	〇三八	七八		四一	
日窒	五九	八四		四一	
日本	二八八	八四			
日産	六七四	七四		七一	七二
東レ	六九一	九七		六九	六二
滿鐵	六六一	六四		六九	
鐵鋼	五三五	〇三		〇三六	
鐘紡	八〇五	〇三		〇五	〇三
ラサ	七六二	五四			
日鐵	七二〇	一〇		一一	一〇
大株	七一〇	一〇		一一	一〇
大新	六六三	六三		六六	六二
大阪短期後場					
東邦	八四三	東新	五九、三		
神鋼	六八三	日化	七六、五		
白燐	六八、〇	東亞	七九、三		
松竹	四三、七	淺野新	二四、二		

大阪長期後場

	寄	引		
大新	六六〇	六八、六	一四三	
東新	一二、一五	一四二		
帝人	九二、四			
鐘紡	三七、七	二七、六		
東電	七四、六	七四、六		
郵船	三二、四	二、四		
日石	三一、三	三一、四		
新	七一〇	八〇、一		

祝始政記念日

戸水昇

石井龍猪

中辻喜次郎

廣瀨辰之助

安座上眞

林熊徵

林柏壽

常盤土地住宅株式會社 岡田隆志 事務所 臺北市千歲町貳丁目拾貳番地

臺北市永樂町五丁目壹七壹番地 辜振甫

禁酒三十六年 川田種治 明治元年生 在臺四十四年 昭和十五年

株式會社 乾元藥行 臺北市永樂町參ノ壹四 社長 朱樹勳

日本鑛業株式會社

Ford

臺北市末廣町貳丁目參番地 日本自動車株式會社臺北出張所 電話 五六五 八五 七〇 六五番

臺北市榮町貳丁目 山崎醫院 山崎 義 電話貳壹〇七番

書籍 雜誌 臺北市榮町三丁目九番地 杉田書店 杉田 英 電話一五六八番 振替四七九番

外科 肛門病科 X線科 臺北市本町貳丁目（電話貳五〇六番） 菅野醫院 醫學博士 菅野尚夫 （病室完備）

新刊書籍雜誌 圖書出版 臺北市榮町二丁目 文明堂書店 電話 一八三二番 振替 一〇番

臺北市建成町參丁目 福岡鐵工所 電話貳、八五〇番

ハドソン自動車 フェデラール貨物車 輸入元 臺北市 廣合洋行

株式會社 鄭榮發洋紙店 臺北市太平町二丁目 電話八二番 支店 臺中市錦町三ノ七 電話一〇三六番

糸組紐 內地編網類 陶器加工 和洋雜貨 卸小賣商 臺北市御成町壹丁目四番地 三村商店 電話七六、貳四番

石炭 コークス 新炭類 諸官衙御用達 臺北市樺山町三（東門市場向）電話六四三四番 モカネモ商會

臺北市濱町貳丁目 森山木工所 電話五貳六六番

株式會社 臺北市太平町七丁目拾貳番地 高砂鐵工所 電話參、四壹五番

臺北市大和町二丁目 巴自動車商會 電話 貳八四六番

シボレー自動車 特約販賣店 ヨコハマタイヤ 特約販賣店 ダイハツ號自動三輪車 販賣代理店 南邦自動車株式會社 臺北市表町 電話 長 貳參八四 七〇八七番

保證責任 萬華信用利用組合 臺北市入船町二丁目 一十六番地 電話參〇五八番

脱脂綿製造 鈴木猪三郎商店 臺北市新富町參丁目拾壹番地 電話七貳八九番

ユアサ 自動車用 蓄電池 ユアサ 魚燈用 蓄電池 ユアサ 鑛山用 蓄電池 修繕 販賣 春光電機商會 臺北市萬華驛前 電話四五五番

御不用品 高價買入 古物商 高橋商店 台北市新起町二丁目 電話四〇七四番

臺灣煙草賣捌人組合 臺北支部員一同

蛋白質攝取量が 胎兒の性を左右する

此處にも冷嚴な適者生存律

胎兒 の性別は兩親の思ふままになるものではないが、低級な哺乳動物においては、食餌を適當に加減することによつて、雌雄いづれか一方を平均率以上に生ませることが出來るといふ、人類の將來に若干の暗示を投げかけるニユース

實驗 が行はれたのはシカゴ大学、材料に供されたのはいつもの通りネズミであるが、雄のネズミを多く產ませたい時には親ネズミの雌に蛋白質を多量に攝取させ、雄には殆ど與へないでおく、雌の子ネズミを產ませたい時は、その逆で、雌の蛋白質攝取量を極度に減らし、雄に多量を與へる。この實驗の結果は非常な好成績であつた

これ を數字的に示せば、前者即ち、雌に多量の蛋白質を與へ、雄に與へなかつたときの性別の比率は、雌の子ネズミ一〇〇に對する雄一四五、後者即ち、雌に蛋白質を殆ど與へず、雄に蛋白質を供給したときの比率は、同じく雌の子ネズミ一〇〇に對する雄九二で、明らかに、右の假定を裏書してゐる

實驗 の當事者たるシカゴ大学教授カールソン博士、ヘルツエル博士 エスター・ダ・コスタ博士等が實驗生理醫学協會に提出した報告の趣をみるに後者の數字は通常の季節的（春季）效果は男性出率の增加となるべき筈であるにも拘らず、右の如き減少を來してゐることは實に驚くべきものといはねばならぬ。然しながら、これを以て動物界に於ける性の決定に關し實際的利益を與へ得るものと即斷するは尙早であらう云々といつてゐる。なほ又ヘルツエル博士が米国科学通信記者（サイエンス・サーヴイス）に答へたところによると

さりながら、男子出生率が非常に多い場合—例へば戰爭後に屢起る現象であるが—これは恐らく父親の蛋白質攝取量が母親に比較して甚だ多量であつたためと解することは、我々の實驗の結果から見て妥當と思はれるなほ實驗の過程において判明したことであるが、家畜及び人類に廣くみられる流產の二〇—四〇パーセントは進化における重要な役割を演ずるもので、かかる初期の生活においても、不適者が淸算され、冷嚴な適者生存の法則が作用してゐるのである

嘗て 生れ出づる胎兒の性は兩親のうちのいづれか一方が比較的營養のよい親と同じ性になるといふ假說が提出されたが、今回の實驗はこれを證明することになつた、而してこれに對する解釋は、兩親の攝取した蛋白質の同化作用の如何が染色體に影響を及ぼし、同性の生存價値を決定するに至るであらうとみるものである

榮養 のよい方の親と同性の子孫が（パーセンテーヂにおいて）比較的早期の生存競爭に打克ちやすい傾向は、性的特徴の形質遺傳によるものと思はれる。また實驗の結果を解釋するには、哺乳類の生殖が、雌雄生存の法則によつて、同性の子孫を生みやすい下級動物の生殖の變化したものと考へるならば、さらに好都合であらう、といふのが教授等の說である

遂に創造された 元素第四十三

伊太利の學者が米國で成功

カリフオルニヤ・バークレー發の通信によれば伊太利出身の物理學者セーグレ教授は化学週期表に缺除されてゐる元素第四十三の發見に成功した旨を公表した。

この元素第四十三はマンガン、モリブデン、ルテニウム、就中レニウムと密接な關係を有する不在元素で、今回のセーグレ教授の功績は、發見といふよりむしろ創造と呼ぶにふさはしいものである。すなはち同教授はモリブデンを重水素原子又は中性子を以て爆擊し、その過程において右元素の發生を立證するに至つたもので、苦心研究のかげには同教授の在籍するカリフオルニヤ大學の原子破壊機サイクロトロンが物をいつてゐるのである。（第四十三と原子量を異にするも最少限度五つの放射能同位原素（確認の產物として、化學的性質は全く同一の原素）が確認されてゐるといふから大したもので、更にそのうちの二乃至三のものは、放射能元素とはいひながら、崩壊過程が比較的長く、元素の化學的性質を考究するには充分であるから、今後の進展が期待される。

もつとも元素第四十三の發見は嘗て學界を賑はしたことがある。一九二五年ドイツで堂々と報告が行はれ、これにマズリウムなる學名を附したことがあつたが、事實とは信ぜられず 一般の學者はその實在を否定して來たものである セーグレ教授は伊太利の產、もとローマ大學にあつてエンリコ・フェルミ教授と協力し同國物理學界をリードする立場にあつたが、先年渡米、カリフオルニヤ大學にあつて例のローレンス教授と共に物理學への猛進をつづけてゐる碩學である。

在伊當時、フエルミ教授らの一團は、一元素から他元素への、いはゆる元素轉換の過程において新元素を發見する研究に先鞭をつけたことで有名であつた。嘗てフエルミ教授は元素第九十二、即ちウラニウム以上の人工放射能元素の存在を立證したことがあるが、最近物理學の發展につれて、ウラニウムの原子核破壊も遂に成功した結果、かくの如き超ウラン元素（假空的）は存在しないものと見られるに至り、その方面への希望は薄らいでしまつたが、今後は現在なほメンデレエフの週期表に缺除のまま殘されてゐる元素第六十一、第八十七、第八十九等に關する研究が有望視され、セーグレ教授らもこの方面への努力を重ねてゐる筈である。今日の物理學者の國際的水準は非常に高まつてゐるから恐らく數年を出でずして、各元素の存在が確認明瞭にされ、週期表の完成される日が來るであらう。

一科學小話一

外科の醫師に福音—實驗によれば手術室の壁は白壁のものよりも渋んだ青色に塗つた方がよい、それだけ眼筋の疲勞が少くて濟むから手術に全力を擧げることができると

×　×

ギリシヤ考古学界ではアテネに古趾として名殘をとどめてゐるプラトンのアカデミーを發掘すべく計畫を練つてゐる

はがき隨筆

東部への思ひ

明治製糖重役　中川蕃

北海道のアイヌ部落で感ずると同じ安易さを、私は東部の生蕃部落で感じます。西部で接する人達に對する樣な油斷ならぬ、ぎごちない張りつめた樣な氣持は東部では入らぬ樣です。自分だけは生き馬の目を拔く樣な心得で居て、周圍の人には神代の人である事を氣持ち好しと考へるのは、ちとエゴイステツクかも知りませんが、理窟は兎に角として東部臺灣の空氣は安易です。此の安易な、素直な、素朴な、純良なままで文化や、產業や、政治が發達して行くことを、東部臺灣の將來のために希ふ心持が非常に切實です。

★はがき隨筆について　當方のお願ひした次の主題にふれてゐない隨筆は折角ながら辭退致します。御寄稿の場合御配慮下さい。『臺灣に關する趣味・習俗・文藝・美術・工藝・宗教・風俗・科學・物產・蕃族・教育・言語その他のいづれか一點について』。はがき隨筆は公開欄とは違ひます。論ではなくてあくまで隨筆でありたいと思ひます。

梅干禮讃

コレラ菌をよく殺す

無敵皇軍の輝かしい戰蹟の蔭に梅干の果した役割は忘れることが出來ない。といつても讀者は理解に苦しむであらう。では次にその理由を說明しよう。

古來「コレラ流行のとき、梅を食べるとコレラに罹らない」とか「毎日梅干を食べると疫病にかからない」といふ俗說があるが、この俗說は科学的に見て果して眞實を語るものであらうか？

皇軍の上海敵前上陸の際は專ら「日の丸弁當」が用ひられ、皇軍の進むところ 必ず梅干の赤心はこれに從つた。梅干にして俗說のごとく殺菌力ありとすれば、梅干の功績を讃へなければならない。

×

陸軍軍醫学校防疫学教室の軍醫中尉古賀久治、同大谷秀武の兩氏は梅干の殺菌力についての研究をなし「日の丸弁當」の意義を明らかにし、更に第一線に於て給水班の到達し難いところに於てこれを使用して飮水の異臭の缺點を補はんとする目的を以てその實驗を為し結果を發表された。

その報告を要約すると、梅酢はコレラ菌に對して相當程度の殺菌力あり、約二〇〇倍の稀釋に於てもコレラ菌は一時間以內に死滅する。チブス菌その他の腸管系傳染病菌に對してはコレラ菌に對するほどその殺菌力は大でない。

×

又梅干一箇を水筒一リットルの水中にすり潰して投入すれば一時間以內に水筒中のコレラ菌は梅干のために殺菌される。故に第一線において給水班の到達しないときにも、汚染された水筒の水も梅干一箇を投入しておけば遲くも一時間以內には梅干のためコレラ菌だけは殺菌せられるのである。更に梅干は唾液、胃液の消化腺の分泌を增進せしめる副作用があるので試驗管內の效果よりも一層コレラ菌に對して有效であると推定されてゐる。

次に梅酢の殺菌力は原液のまま用ひた方が有效であるが、適當しない原液を用ひると恐らく二〇〇〇倍位までは殺菌力ありと報ぜられてゐる。

コレラ及び惡疫流行地の上海でその他戰地に於て梅干の皇軍に盡した功績はこれによつて明らかにされたであらう。

奇妙にタバコのやむ　硯橋のオゾンパイプ　一日僅一錢宇

電化我國力堅烈なる本品は…各地有名藥店、百貨店に有り　定價丸型一圓五十錢　大阪天王寺區　オゾン商會

AOの　結核免疫　有馬・青山・大縄三醫學博士創製

現下の非常時局に際し、靑少年の結核罹患、發病、死亡が年と共に夥しきは實に寒心に堪へず。殊に戰後の結核を如何に處理すべきかは國民各自の愼重考慮す可き焦眉の重大問題なりとす。此の疾患の重大化を未然に防止せられんことを特に醫家諸賢に望む所なり。

AOは本邦に於て既に三五〇萬人注射の實績を有し、外國に向つては三〇餘ケ國に進出するの活況に在り。

AOの特長
一、特選菌株の特殊培養……免疫作用旺盛
一、多價ワクチンなり……實用効果大
一、過敏元を含有せず……副作用絶無
一、免疫元の吸收を妨ぐる蛋質無し……異物作用なく吸收容易
一、純粹の免疫元より成る……抗病力誘發
一、完全なる自然死に陷れる菌體の免疫有効成分……絶對無危険
一、何等の處理も受けず菌の免疫元性を害する……免疫元の自然性保持
一、効力檢査を經て市販せらる……効能不変

AOの適應症
肺結核、眼科結核、肋膜炎、皮膚結核、外科結核、特に初期肺結核、及眼科結核、喘息等に對して著効ある事實證せらる。潜伏結核、淋巴腺腫、虛弱體質、結核疑症、特に腺病質並に結核の疑ある個體、殊に小兒男女青少年等に對して體位增强の為應用せられ効果顯著なる事も證明せらる。AOの質疑應答　AOに關し並に結核の質問には懇切迅速に弊店學術部より應答す

（解說贈呈）　發賣元　須美商店　大阪市東區北濱四丁目四〇番地

大日本AO普及會

尺八　通信二ケ月上達の秘傳公開
▲▲流行歌の尺八譜五線附　▲▲曲目表と通信教授案内書無代呈す
京都大宮三條上西　大日本尺八普及會

官製　朝鮮專賣局製　人參精（さんせい）　官製人參エキス
效力確かな官製劑
〔效〕強壯・強精・疲勞回復　貧血・食慾增進・冷症　ヒステリー・腎臟病　糖尿病・痔・外傷
各藥店　百貨店にあり
文獻進呈　發賣元　人參精賣捌株式會社

手紙上手は立身出世が早い！
▼出征兵士慰問の手紙を始め其他手紙の事なら何でも解る大評判の手紙の本
交際や商取引に手紙が上手だと人から尊敬され何事もうまく世渡が出來るが、下手では何も同様で思ふ事が充分表はせず遂に義理を缺いだり先方の感情を害したりして飛んだ失敗をする事が多い本書は文學士檀原先生が苦心研究出す慰問の手紙、交際、商業、時候見舞、病氣見舞、祝賀、謝禮、照會、催促、註文用文を初め凡ゆる手紙の書方が即座に判るから如何に手紙の下手な人でも少しも頭を痛めずスラスラと思ふ通りに書ける

景品進呈
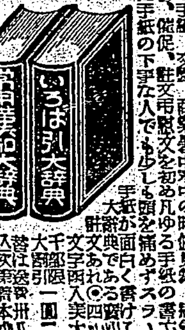

註文者に限り上記「いろは引大辭典」「常用漢和大辭典」二冊を特別として同封進呈
發賣元　大阪市東淀川區　國民書院營業所　電話北二九一七番

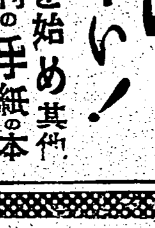

オリザニン（登錄商標）

強力ビタミンB劑

三共 SANKYO

結核病治療の要諦は病菌に對する身體の抵抗力を强めるため榮養素を豐富に攝ることにある

その方法は多岐に亙るが中でも榮養素から來るものとして一番注意を惹いてゐるのはビタミンB缺乏による種々の障碍でこのBが體內に缺乏すると食慾不振に陥つたり發熱から來るBの消費量の亢進或は結核菌に對する抵抗力が減退する等の事が知られて居るが島薗博士によればビタミンBが缺乏すると結核菌の增殖が著明となり又脚氣で潜伏結核の活動が始まると言はれて居りビタミンBの缺乏が病勢に一層不良な結果を及ぼすことは明らかである

從つてそれ等の障碍は凡てオリザニンによりビタミンBを豐富に補給することによつて好影響が齎らされ結核病者、肋膜炎諸症にオリザニンの推奬される所以である　（說明書進呈）　—50錠入 ¥1.30—

本社　東京市日本橋區室町　臺灣出張所　臺北市表町　三共株式會社

001.U.007

明色クリンシン クリーム

入浴前のクリンシンで見違へる程美しくなる

急速度垢ヌケに一等の秘法

▲クリンシンの世界的流行！

歐米に於てもクリンシンの流行は非常なもので從來の凡ゆる洗顏料やクリーム類は既に時代おくれとなり、最近の統計によりましてもクリンシンの使用額はあらゆる化粧品中の首位を占め、ために歐米婦人の美が一段と增したとさへ言はれてゐます。

別人の樣に垢ヌケする 新入浴美容法

入浴前にお顏にクリンシン・クリームを一寸附けておくとその間にシンから垢ヌケして別人の樣に美しくなりますのでこの美容法が歐米婦人の間で盛に流行してゐます。

▲方法—入浴前に明色クリンシンを顏から頸に輕くすり込み其儘お湯に入るのです。お湯の中でじつとしてゐると湯氣のため毛穴が充分開き、濃厚の美容成分が皮膚の深部に吸收されて素晴しい美容作用を營み、一方ではこのクリーム特有の强力な清潔作用で深部の垢や汚れがグングン表面に吸寄されて來ますからお湯から上る時にキツくしぼつたタオルでその汚れを拭きとります。

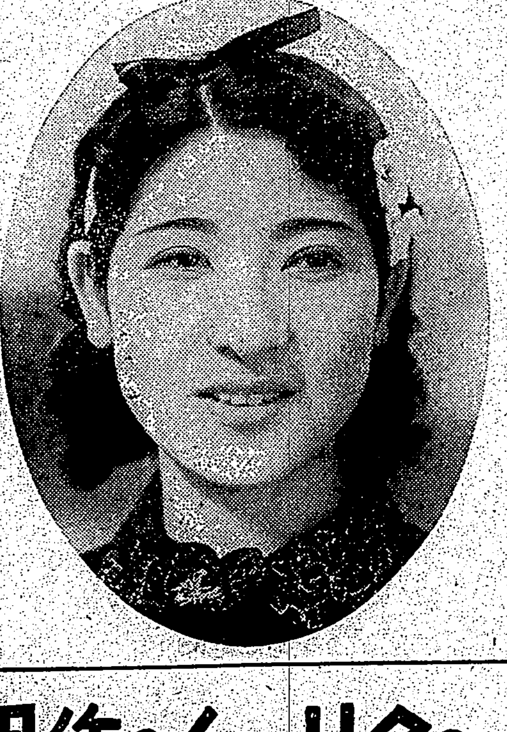

一品で五つのクリームの作用

1 洗顏クリームの作用　明色クリンシン・クリームは、湯も水も全然いらず、一寸すりこんで拭きとるだけで、毛孔や氣孔の奥までスツキリと清掃して、今までのいかなる方法で洗顏なさつたよりもずツと清潔な皮膚になります。アブラ顏の方の洗顏にもこれくらゐ良いものはありません。

2 コールドの作用　明色クリンシン・クリームはアレ止めとしてもコールド以上の効果があり、しかも普通コールドに比して二三倍お徳用です。

3 榮養クリームの作用　明色クリンシン・クリームには、優秀無比の綜合美容成分が多量に配合されてありますからこのクリームで洗顏なさる事は、同時に最も優秀な榮養クリームを併せ用ひたと同じ効果が得られます。

4 化粧下クリームの作用　明色クリンシンで洗顏しますと、皮膚そのものがお化粧に最も適した狀態になりますから、化粧下クリームがいりません。それに、かうしたお化粧には今までに見られない美しいツヤがあります。

5 マツサージクリームの作用　明色クリ・シンの理光の快い滑り具合は從來のマツサージ・クリーム以上ですし、同時に皮膚に優秀な美容成分を與へますから一石二鳥の効果が得られます。

國策順應のクリンシンの新裝品出づ！

國策に順應したスマートな新裝品が出來ました！　新裝品　定價七十八錢

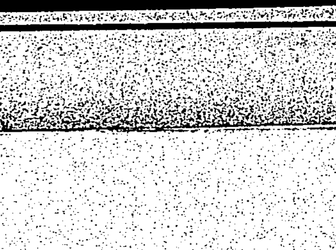

定價一圓七十八錢

明色美顏水

複合粒子で ズバ拔けて 美しく附く 水白粉！

時間が經つ程一層美しさを增す！

粒子に素晴しい新工夫

▲「複合粒子」の白粉は何故特別に美しく附くか？

これまで白粉はキメが細い程良いと言はれたものですが、明色美顏水、明色粉白粉、明色煉白粉はその細いキメに、更に數多の新工夫を加へて一種獨特の微妙な狀態に化成してあるのです。ズバ拔けて美しく附く事、不自然なくらゐお化粧持ちの良い事、また附けてから時間が經つ程一層美しさを增す事等の素晴しい化粧効果は全く、この微妙な「複合粒子」の作用によるのです。

定價　一圓四十五錢

白色　肌色　桃色

3—29

空に殘れる (25)

（芸上映演）

尾崎士郎作　高木清畫

首途（四）

「久しぶりだ――そのへんで一服やらうよ」

と諦が言つた。信作がどう言はうかと返事に窮してゐるうちに諦が先きに立つて歩きだしたので信作もそのまゝ彼のあとからついていつた。

「ところで、お前學校の方はどうげんした？」

「去年やめてしまひましたよ」

「やめた――やめて何をしとるか？」

「それが、あんた、今は人間敎の」

「人間敎？」

「――ええ、そこの編輯部に勤めてゐるんです」

「人間敎といふと」

諦はびつくりしたやうに足をとめた。

「今日新聞に出てゐたあの人間敎か？」

「さうです――それが今日夕刊を見てはじめてわかつたんで、事務所の方がどんなになつてゐるか心配になつてやつてきたんです」

「それで、びくびくしてゐたんだな？」

「僕が――」

と、信作は不満さうに口を尖らした。

「僕がそんな風に見えますか？」

「何だかいやにしよんぼりしとると思つたぞ――まア、いいさ、それよりも久しぶりで今夜はゆつくり話さう」

きよろきよろとあたりを見廻してから、諦の狹にぼうつと灯かげのうきだしてゐる喫茶店を見つけると、諦は大股に歩きだした。

あたらしく出來たばかりと見える喫茶店の内部へはいると二人は小さいテーブルをはさんで向ひあつた。

「いらつしやい」

と、含かむやうな愛嬌笑ひをうかべて奧から出てきた少女に、諦は大きい声で珈琲を命じてから、

「君のことはほんとに心配しながら心配してゐたんだぞ――一體どうして學校をやめたんだ？」

「厭になつたんですよ」

「それですぐ人間敎に入つたのか？」

「さうぢやないんです――何でもいいから一つやつてみようと思つたんです。僕は文學で自分を立てようと思つてゐますからね。馬力屋もやつたし、鐵路の驛舍とりもやりましたよ」

「ぢやあ、人間敎に歸依したといふわけぢやないんだな？」

「そんな――僕は生活の便宜で勤めてゐるだけなんです。大體、僕に信仰なんかありませんから」

諦は探るやうな視線を信作の顔の上に投げてみたが、急に何か思ひたつたらしく、

「時に、君はむろんまだ獨身なんだらう？」

「いや、それが――」

信作はだんだん照れくさくなつてくる氣もちをぐつとおさへながら言つた。

「今は女と二人で暮してゐるんですよ」

「子供もあるのかい？」

「まさか――それもつい二タ月ばかり前にいつしよになつたんで」

「それで、これからどうしようかといふ當でもあるのかい？」

諦の眼がだんだん好奇心に輝いてきた。

ラヂオ

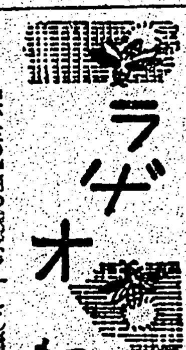

朝

【六・二〇】朝の挨拶、ラヂオ體操、朝の音樂（レコード）愛國歌謠日本の歌、大日本行進曲…永田絃次郎、國民歌謠、大建設の歌…伊藤武雄

【八・〇〇】ニュース

【八・四〇】家庭料理獻立（臺北）（臺北第一高等女學校金村カネ子）一、鮎の鹽燒、レモン酢 二、烏賊と野菜の甘煮（臺南のみ）（臺南第一高等女學校妹尾とき子）

【九・四五】子供の時間（臺北）一、お話始政記念日…西岡英夫 二、歌劇名曲選臺灣囃子：齊唱オラトリオ女聲合唱團、伴奏臺北ラヂオ・オーケストラ

晝

【一一・五九】正午の時報（東京）公示並告知事項（各局）局報（各局）午後の放送番組（各局）

【〇・一〇】晝間娯樂時間（レコード）愛國歌謠曲集臺灣好いとこ、華山小唄、大阪屋小夜曲、キヤムプの唄、桃園節、バナナ娘、臺北まつり、素朴音頭

【〇・四〇】ニュース

【三・〇〇】ニュース

【三・二〇】福建語ニュース

【五・三〇】ニュース

【五・五五】コドモのニュース（臺北）…臺北老松公學校（五年）何氏美女

【六・〇〇】子供の時間（東京）うたのおけいこ（一）（子供のテキスト第四〇頁）六月（水町京子作詞、中山晉平作曲）…武岡鶴代

【六・二〇】子供の新聞（東京）

【六・二五】講演（東京）戰時經濟下にかける軍需品の價格問題…海軍省經理局第二課長海軍主計大佐森島稔雄

【六・五〇】カレント・トピックス（東京）

夜

【七・〇〇】子供の時間（臺北）童話劇白衣の兄樣（高重一郎原作）…銀の光子供劇團

【七・二〇】ニュース

【七・三〇】國民歌謠（東京）潮音（島崎藤村作詞、[illegible]作曲）…指導[illegible]、合唱アカシア會、ピアノ伴奏金平壽美子

【七・四〇、一〇・〇〇】―始政記念日の夕―

【七・四〇】講演（臺北）臺灣始政式の思出

【八・一〇】新日本音樂（臺北）一、瑞竹 二、御代の祝

【八・二五】琵琶（臺北）臺灣入り

【八・四五】長唄（臺北）呉鳳

【九・一〇】ラヂオ風景（臺北）臺灣行進曲…臺北放送劇團

【九・四〇】歌謠曲（臺北）

【一〇・〇〇】時報（臺北）

【一〇・〇一】福建語ニュース

【一〇・二〇】放送局編輯ニュース、新聞社提供ニュース（各局）局報（各局）公示並告知事項（各局）明日の放送プログラム（各局）

始政記念日の夕

七・四〇から一〇・〇〇まで

けふ臺灣總督府始政第四十四周年記念日を迎へて「始政記念日の夕」として特輯プロを組み、尾崎秀眞氏の講演によつて過ぎし日を偲び、新日本音樂、長唄、琵琶に又歌謠曲に年を逐うて興隆する臺灣を祝福したいと思ふのである

講演（臺北 七・四〇）

臺灣始政式の思出

尾崎秀眞

臺灣總督府の始政式は皇軍が臺北へ入城してから十一日目の明治二十八年六月十七日でありました。當日は午後二時百一發の祝砲を發射し續いて午後三時城内籌防局に於いて閲兵式及分列式が行はれ午後四時府内總督公室の前に於いて祝典を開始せられ、先づ樺山總督の祝辭に次いで北白川宮能久親王の御祝辭があり、終て祝宴が開かれ種々の餘興など催され、當日の出席者文武高等官、在臺北外國人及本島人紳士等總員四百名であつた。殊に當時此祝典に御列席の爲め小松宮依仁親王 山階宮菊麿王 殿下には南部御出征の御途中基隆から遥々御上臣、臺北にお出でになつて師團長の宮を御訪問になつた。當時民政局は水野局長軍務局は大島久直さんが局長で臺灣統治の陣容は堂々と整つたのであります。併して明治二十九年の六月十七日には第一回の始政記念式が行はれ、其當時は丁度二代目の總督桂さんが着任せられたばかりで、來賓としては時の總理大臣伊藤侯、海軍大臣西鄕侯を始めとして後の民政長官後藤伯も來臺中臨席せられた。第三回の始政式は乃木總督、第四回目から兒玉總督と云ふ順序で始政式を擧げ歷代總督長官の思出も過去の歷史として眞に感慨深いものがあります。

新日本音樂（臺北 八・一〇）

瑞竹（吉田晴風作曲）

唄と箏 鈴木眞子　尺八 佐藤晴美

日の御子の榮えますらん行く末を休となれる竹に見るかな

大正十二年四月 今上陛下（當時攝政宮にわたらせらる）臺灣御巡幸の御途次臺灣をお迎へするため基隆驛構内に設へた便殿に柱に用ひられた臺中竹山の竹の節より芽がふき初めた奇瑞が かしこくも御目にとまつたことがある。竹の瑞生の御榮えます瑞祥としてその竹の芽は大切に育てられて十五年後の今日一大竹林となつてゐる。吉田晴風氏が臺灣旅行の途次この竹林を拜觀して感激し當時の侍從入江爲守氏の謹詠に因んで作曲したのが「瑞竹の歌」一曲である。

御代の祝（櫻居女詞）

箏 濱崎伏見子　川崎康子　三絃 鈴木眞子　尺八 佐藤晴美

春風に野邊の草木も もえ出て めでたきけふの 陽の光 鳥はことほぎ 花は舞ふ 君万歲の よろこびの聲 御代よろづ世の 國たみの聲

琵琶（臺北 八・二五）

臺灣入（西村天囚作）

鈴木雷水

長唄（臺北 八・四五）

呉鳳（植松安作詞 杵屋勝太郎作曲）

唄 杵屋勝伊惠　杵屋勝伊和　杵屋伊勢壽

三味線 杵屋勝伊勢　杵屋勝伊佐　杵屋勝時代

ラヂオ風景（臺北 九・一〇）

臺灣行進曲

臺北放送劇團

明治、大正、昭和に亘る臺灣の全貌をラヂオ風景にスケッチしたものであり、作は先に文教局募集の青年劇に首席で當選した佐賀小城男氏出演はAKラヂオの常連をすぐつた臺北放送劇團のメンバーである。

第一景明治時代　所謂開拓者の血とあせに染んだ時代物であり、北白川宮の御上陸第一歩にはじまり、佐久間總督の治政に終る、主として討匪理蕃の苦心を描く

第二景大正時代　建設途上にある臺灣の姿、主として防疫の第一線に活躍する人々の苦心を描き、現在の臺灣を形づくる基礎を作りはげむ人々の建設譜である。

第三景昭和時代　躍進臺灣島の生命線へとクローズアップされて來た昭和の臺灣を描き、支那事變は、臺灣を南進日本の確乎たる地位について、今や銃後をあげて、翌日にそひ挙らんとする島民の熱誠を描かんとするものである。

歌謠曲（臺北 九・四〇）

春野省三　伴奏 臺北ラヂオ・オーケストラ

一、[illegible]　二、花言葉の唄　三、青い背廣で　四、愛染夜曲　五、臺灣行進曲

藥用モンココ洗粉

ニキビや吹出物を治すにはいつも皮膚を清潔にし脂肪分泌を滑かにする事です。清掃殺菌をし榮養を與へる洗粉が最も效果的

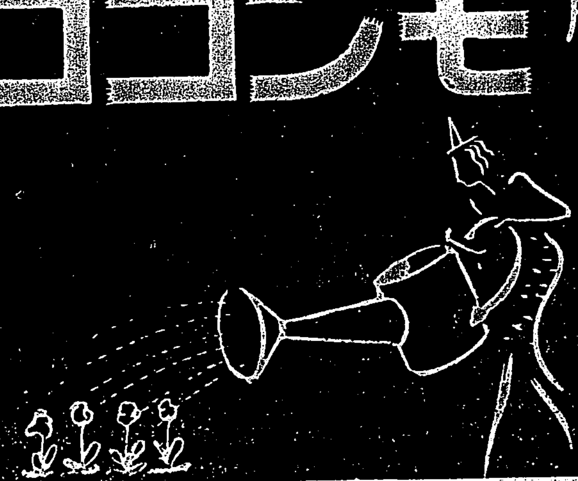

朝夕に水を注ぎて
朝夕にせめて眺めよ
草花のその美しさを
朝夕に水にて洗ひ
朝夕にせめて素肌の
汚れたき
その美しさを

ニキビを去り色白くなる洗粉で
梅雨時もお肌が冴へる

藥用モンココ洗粉の洗顏をすると、じめじめしたこの梅雨期にも、ニキビが出來ず、づつ黑い肌も目に見えて色白くなつて、始終冴え冴えしてゐられるといふ評判をお聞きになりませんか。一度でも藥用モンココ洗粉を使用した方にお聞きになれば、きつとさうおつしやいます。それが今日、藥用モンココ洗粉が數ある洗顏料の中で、斷然、覇を稱へてゐるわけです。この梅雨期、油類のマッサージで洗顏をすましたり、石鹸類で洗つたりしてゐる方がありますが、よく氣をつけてゐられると肌が黑ずみ、ニキビ、吹出物がちつともへらず、却て目立つのをお氣附きでせう。それはなぜですか。簡單な理由です。汗、あぶらの多いこの季節に、化粧料やあぶらで毛穴をふさいでばかりゐてはたまりません。温湯か水の洗顏でなくては、どうしても毛穴の底の汚れがおちません。それかといつて石鹸では又、汚れを落しても榮養を補給しないからです。藥用モンココ洗粉は元々この點を考へ苦心して作つたもので汚れを落すと同時に榮養を補給し、素直に色を白くし、殊に、ニキビを根本的に治す要素をもつてゐます。

藥用モンココ洗粉

輕くて・丈夫な

ノーリツ自轉車

長期建設の能率增進に御用意下さい…！

岡本工業株式會社

皮膚病に

アスター

タバコのみの

歯磨スモカ

嵩で來い！の名物はないやつぱりお歯に合ふ中身の力で皆さんがスモカスモカとおつしやるらしい…

全國藥店化粧品店ニアリ　定價十五錢

大阪西淀川區御幣島町　株式會社壽毛加社

補血強壯

造血アウトホルモン

ブルトーゼ

貧血治療・虚弱体質改善に奏效あり國民的强壯劑として信頼せらる

・各帝大病院常備藥・

ブルトーゼ　アルゼンブルトーゼ　ヨードブルトーゼ　キナブルトーゼ　グアヤコールブルトーゼ　ネオブルトーゼ

ノミと云へば……！

ムシと云へば…マクニンだ

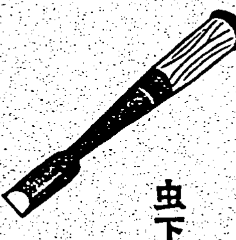

虫下し

マクニン

のみ易く・よく效いて・害がない

株式會社 藤澤友吉商店

梅雨と御飯

梅雨期には、眞夏の樣にはなりませんが、實際に於て變化してゐる場合が多く、此時期は胃腸病患者の多く出るのは之に起因する事が多いのであります。御飯が汗をかいたといふのも、その一例でありまして表面が腐敗して居るのであります。

お櫃の洗ひ方が悪かつたり、乾かし方がよくなかつたりすると一晩の間に臭ひがしたり、汗をかいたり致します。之等が或時間にて黴菌を培養するからであります。丁度細菌學者が種々なものに菌を植ゑつけ繁殖させて一部落をつくらすのと、御飯の汗になつてゐるのとは全く同じで、御飯の汗は黴菌の一部落を作つて居るのであります。お櫃を洗ふには隅々を「す、ラ」にて丁寧に洗つて後、手の行届く處は「メヽシ」にて洗ひ、熱湯を通し、内側を強火にて乾かし、水氣の充分斷れた頃、日光に干し外部を乾かしておきます。而して御飯を移す時、再び強火にて内部を炙り、冷めぬ内に御飯を移し、乾きたる布巾をかぶせ蓋をして冷所に斜めに置くとよいのです。

水氣や御飯粒の殘つて居る樣な洗ひ方をした場合には熱い御飯を移しましても、已に黴菌が居りますから熱の下降と共に繁殖を始めます。いくら清潔な器に移しましても或場合には空中から菌が來て繁殖する事がありますから風通しがよければ御飯の腐敗がないものと考へて、於に移す樣な事がありますがやはりお櫃に移し蒸溜氣を御飯に落さぬ爲布巾を用ひ、蓋を丁寧にしておけば幾分か防ぐ事が出來るのであります。

御飯の味の變化したものは、必しも有害と云ふわけではありませんが、中には害になる事もありますから、少しでも變味のある事を知つたならば早く炊きなほす方が安全であります。

其他料理品に注意を要すると同樣又食器類にも注意が肝要であります。例へば食品や食器をしまつておく戸棚すなはち戸入らずの如きものも、梅雨期にはどんな手入れをしても、かびるものであります。而し之も度々煮沸か或は石鹸の入つた熱湯で清潔にし、幸にして一日たりとも好天氣あらば日光に乾かすとよろしい。

味の素（登錄商標）

◆新鮮な近海の魚なら必ず美味ですが時節柄、多少時が經つた安い氷詰の魚も、召上る必要があります。

◆氷の中から出した魚は、生のうちに少量の砂糖味の素を、ふつてをくと生のよい魚と同じ樣に美味しくなります。これは食品の大切なこの時局に、甚だ適した魚の味の生かし方であり、經濟上にも亦好ましい事です

宮内省御用達　味の素本舗　株式會社鈴木商店

6―K

精力衰退の人は飲め！

食前・食後の一杯は消化を助け安眠を誘ふ

活動の原動力だ！

美味滋養 純良白葡萄酒

白玉ホワイトワイン

本品は絶對に着色せず

醸造元 兵庫縣

江井ケ島酒造株式會社

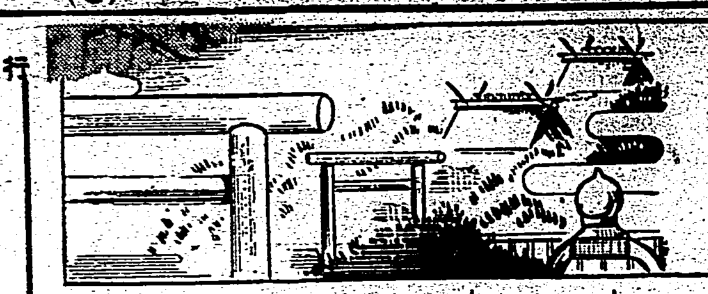

祝始政記念日

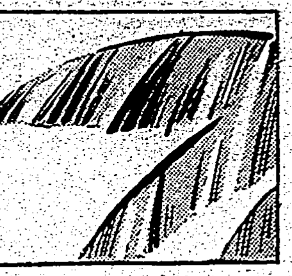

高雄 赤堀鐵吉
高雄 中村一造
高雄 山本雄一
東京 陳啓峰
高雄 陳啓貞
高雄 高木拾郎
高雄 陳光燦
高雄 陳啓清
高雄市堀江町二丁目 丸一組 本地才一郎
高雄市 合名會社 吉井百貨店
日本水産株式會社 冷凍部高雄出張所
高雄醫師會
高雄商工會議所
高雄市鹽埕町四丁目拾六番地ノ八 有限責任 興業信用組合 電話二、四六四・三五五三番
高雄市湊町四丁目一番地 株式會社 高砂信用組合 電話 本店 出張所
高雄州自動車運輸株式會社 電話 本社 高雄營業所 高雄集貨所
臺灣高雄 株式會社 臺灣鐵工所
辰馬汽船株式會社 臺灣出張員 福岡勝郎
高雄魚市株式會社 高雄市新濱町二丁目十番地
高雄市三塊厝一〇六八番地(川田樓横) 陳中和物產株式會社 電話 式式○○ ○○九八番
高雄市 日本炭酸株式會社 多木龍二

屏東市尹 谷義廉
屏東市助役 安井常義
恒春郡守 西元坂一
屏東 筧千城夫
屏東 坂上一郎
屏東 澤田義
屏東 廣瀨次彦
屏東 小川末登
屏東 秋山敬治
屏東 嘉數醫院 電話五参四番
屏東市海豐 南豐精米所
有限責任 屏東信用組合 電話五五番
屏東市昭和町 毒蛇研究所
屏東 渡邊藤次郎
屏東市 懷德醫院 電話参壹六番
屏東 呉服 太物 長谷商店 電話式○七番
屏東市場前 食料品 雜貨商 吉本商店 電話五六番
屏東 飯塚醫院 電話四五五番
屏東市露店組合
屏東市本町式丁目参番地 臺灣南部無盡株式會社 屏東支店
乘合營業 昭和自動車合資會社 電話式式○・参○参番
臺灣産業組合協會 高雄州支會 屏東郡分會
屏東信託株式會社 電話式五参番
屏東市 林太松布袋商店
屏東自動車合資會社 電話参四六番
高雄州自動車協會屏東署支會
臺灣煙草賣捌人組合 屏東支部
臺灣酒類賣捌人組合 屏東支部
保證責任 屏東興農信用購買販賣利用組合

屏東市昭和町 二階改造 設備完成 双葉食堂
花蓮港廳 高原逸人
花蓮港街 梅野清太
花蓮港廳玉里街玉里 松尾温爾
玉里 清水倉太
玉里信用組合
玉里 加藤醫院
澎湖廳長 今田卓爾
馬公街長 三浦光次
湖西庄長 前田精男
馬公 成田豐勝
馬公 伊東正成 電話式六番
馬公 高橋俊平 電話五三番
馬公 赤田豐 電話一四五番
馬公 原平雄 電話九番
馬公 載耀闘 電話一一〇三番
馬公 西室昂 電話六一番
馬公 山口信行 電話三三番
馬公 澎湖交通株式會社 電話一四三番
花蓮港廳食堂團
東臺灣無盡株式會社 花蓮港街
花蓮港廳自動車協會
臺灣酒類賣捌人組合 東部支部

新港 馬榮通
新港郡役所
東興精米所 陳采臣 新港郡長濱庄長濱
關山庄長 小畑世肅
臺東 佐治孝德
臺東廳職員一同
嘉義 長谷川茂雄
嘉義 市來敬治
嘉義 井出靖
嘉義郡水利組合 組合長 大津義人
財團法人 嘉義地方振興協會 自動車部長 江口幸市郎
天龍木材嘉義出張所 所長 太田博三
嘉義市 東寶映畫封切 劇場 貸座 嘉義座 電話壹壹六番
嘉義宿屋組合
洋品 百貨 嘉義市大通 伊ケ崎商行 電話九番
嘉義市榮町五ノ三 公認取引員 株式會社 嘉義商會證券部 電話五壹参番
嘉義市産業組合研究會 所屬産業組合
嘉義醫院
嘉義商工會議所
星規那産業株式會社 臺東街北町一四番地
臺東製糖株式會社

嘉義市新富町 臺灣電燈株式會社 電話 九四 式○五 ○四八番
有限責任 嘉義商工信用組合
嘉義 煙草賣捌人組合支部
臺灣酒類賣捌人組合 嘉義支部
東港郡守 瀧田重勇
庶務課長 神保孝藏
警察課長 藤原善治郎
東港水利組合
萬丹水利組合
佳冬水利組合
東港郡米穀統制組合
東港郡馬事普及會
東港郡民風作興會
岡山郡守 五野靜輝
岡山街長 齋藤善次郎
楠梓庄長 金井塚已吉
燕巢庄長 齊藤二三喜
阿蓮庄長 佐分利末熊
田寮庄長 朱萬成
路竹庄長 久木元暑
湖内庄長 角田豐太
彌陀庄長 八島善次進
左營庄長 齊藤勝次
岡山郡下 料理屋カフェー飲食店組合
岡山街 親切丁寧 料理本位 美妓多數 第一樓 第一カフェー 主人 郭順泉
潮州郡守 畠中市藏
庶務課長 加藤信顯
警察課長 大谷近之助
潮州街長 朝倉良安
萬巒庄長 佐藤善作
内埔庄長 河津利生
竹田庄長 石丸米吉
新埤庄長 草野安二
枋寮庄長 伊藤良藏
枋山庄長 高橋惣治
高雄州潮州郡萬巒庄萬巒六九八番地 保證責任 萬巒信用販賣購買利用組合 組合長 李外景 役職員一同
保證責任 佳佐信用購買販賣利用組合
保證責任 潮州信用購買販賣利用組合 組合長理事 林
旗山街長 川野觀太平
杉林庄長 熊谷茂作
六龜庄長 業田三郎
内門庄長 德丸増美
甲仙庄長 佐田雪馬
美濃庄長 林恩貴

海陸運送業 高雄市湊町 内臺運輸合資會社
高雄市堀江町三丁目 高雄劇場株式會社 高雄館
高雄市山下町一丁目十六番地 臺灣南部無盡株式會社 高雄支店
高雄醫會
(イロハ順)
井狩醫院 神田醫院 帖佐醫院 田中醫院 尾上醫院 安田醫院 大井醫院 小出醫院 渡邊醫院 海老名醫院 分島醫院 右田醫院 嘉數醫院 島田醫院
高雄市新濱町一丁目 保證責任 高雄州米穀信用販賣購買利用組合 高雄米穀商同業組合
高雄市戲獅甲四三〇番ノ二 日本アルミニウム株式會社 高雄工場
高雄州高雄市苓雅寮四一番地 高雄州青果同業組合 電話参壹〇〇番 参式六〇〇番
高雄州鳳山 新興製糖株式會社 取締役社長 陳啓峰
高雄市田町三丁目五番地 臺灣工場 淺野セメント株式會社 事務所 臺北市北門町七番 臺灣支店
高雄市新濱町一丁目一番地 海陸運送業 勞力請負業 代理業 株式會社 日東商船組 代表取締役會長 大坪佐吉
臺灣運輸株式會社

高雄州岡山郡岡山街 烏樹林製鹽株式會社 電話五番
市内バス 高雄共榮自動車株式會社
高雄製氷株式會社 電話二五〇八番
高雄花壇
高雄材木商組合 佐々木材木店 永田材木店 本田材木店 奥村材木店 味園材木店 宮本材木店
合資會社 高雄檢番
高雄料理屋組合
高雄貸座敷共榮檢番
東石郡守 尾山義一
保證責任 布袋信用購買販賣利用組合
東石運輸株式會社 朴子

始政記念日特輯

臺灣を南方發展の據點たらしむべし
始政記念の佳節を迎へて
臺灣總督　小林躋造

本日茲に第四十四回の台灣始政記念日を迎へ、全島の官民各位と共に慶祝の意を表し得まする事は、洵に歡喜の至りに堪へざる所であります。

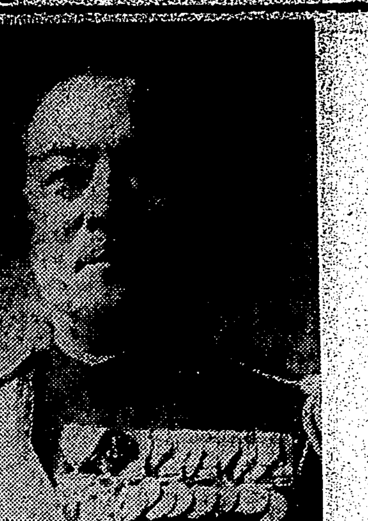

台灣が皇國の版圖となつて我朝の御稜威に浴するや、八紘一宇四民同仁の大御心に光被せられ、諸般の文物制度は燦然として其の面目を革め、今や名實共に世界の植民史上比類なき進展を爲し、島民擧げて其の生業を樂しむことを得つつありまするることは、洵に聖明の限りなき御恩澤に依ること勿論でありまするが、同時に又此の優渥なる聖旨に副ひまつる樣官民和衷協力本島の進展に努力せられたる結果に外ならないのであります。然に一昨年支那事變勃發以來本島は對岸支那とは僅かに一衣帶水を隔つる地に在るにも不拘、島民は全く平穩に各々其の業に安んずることを得まする事を考へまするとき、本島島民は宜しく古を偲び今日の幸福を自覺し、廣大無邊なる皇恩に感泣すると共に、其の萬一に報い奉らんが爲に更に再思三省する所あらねばならぬと存ずるのであります。聖戰茲に二年、東洋に於ける新秩序の建設は着々其の功を奏しつつあります。本島に於ても事變以來擧島一致銃後の護りに精進し、異常の緊張を以て物心兩方面に亙りて島民たるの實を擧げつつありますることは、空前の盛觀といふべきで洵に喜ばしき次第であります。今や歐州の天地は國際關係益々複雜微妙にして、一觸即發の狀態にあり、我が東洋の情勢をみるに着々平和の曙光を萌すに至りましたとは言へ、前途は尚遼遠であつて所謂長期の建設を必要として居ります。茲に於て本島民は台灣の有する自然の天惠と豐富なる資源との開發に對しては一段の努力を傾注し、又人的資源に付ては其の地理的地位と歷史的立場とを自覺し本島をして眞に帝國南方發展の據點たらしめんが爲責任の重且つ大なることを深く認識し、敢て一日も荒怠せざらんことを期し、皇國の進展と東亞の興隆とに貢獻するの決意がなければなりませぬ。茲に始政記念の佳節に當り、全島官民諸子と共に益々時局に對する認識を新たにし、相共に精勵努力以て聖恩の萬一に酬い奉らんことを期する次第であります。（寫眞は小林總督）

臺灣領有の大理想に目覺めよ
總務長官　森岡二朗

支那事變勃發以來既に二年、今や我が帝國は蔣介石政權の徹底的膺懲と、東亞新秩序の建設に向つて着々と力強い歩みを續けて居るのでありますが、本日茲に第四十四回本島始政記念日を迎ふるに當りまして、靜かに往時を偲び現狀を省み、更に感慨の新たなるものあるを覺ゆるのであります。顧みまするに明治二十八年、彼の清國が化外の地、瘴癘蠻雨の地として捨てて顧みなかつた本島を我が領有し、營々として苦心經營四

十數年間、遂に今日の台灣を生むに至つた先人の識見、努力に對し衷心より景仰の念を禁ずることが出來ないのであります。台灣は今次事變勃發以來、其の地理的人文的特異性に依り軍事上に經濟上に本島獨特の使命を果して參つたのであります。殊に外に對しては島民中より多數の出征從軍の勇士を出し、之等の人々は何れも戰線に於て華々しき武勳を樹てられ、中には一死以て護國の神となられた忠勇義烈の士も少くないのであります。又内に在つては島民の自覺は能く時局の重大性を認識し、自肅自戒國民精神總動員に、戰時經濟力の強化に至誠一貫銃後の護りを固めて來たのでありまして、殊に事變を契機として全島遍く皇民化運動の熾烈なる展開を見ましたことは、洵に欣快に堪へざる所であります。然しながら固より今日の狀態を以て完全無缺なりと滿足して居るものではないのであります。即ち精神運動方面にかきましても尚不十分の點が多々見受けられます。又經濟的方面に就て見ましても、非常時經濟に關する諸國策に對し、全島民一丸となつて更に一段と熾烈な協力を必要とする點が尠くないのであります。抑も台灣をして帝國南進の據點たらしむることは、已に領有の當初先人の胸奧に潛められた理想であり、改隷以來四十餘年の間久しく叫び續けられて來た處でありますが、昨年より本年へかけ廈門、廣東、海南島と相踵ぐ皇軍攻略が成し遂げられ、更に新南群島が台灣の一部として帝國の版圖に編入さるるに至り、南進據點としての本島の姿がはつきりと全國民の眼に映つて來たのであります。此の時に當り我が台灣としては島内に於ける物心兩方面の改善充實に一層の力を致すべきは勿論でありますが、同時に又島民を擧げて本島領有の大理想に目覺め、台灣をして名實共に帝國南方發展の據點たらしむるの覺悟が必要なりと信ずるのであります。本島島民たる者は宜しく活眼を刮いて現在の時局と台灣の位置に稽へ、皇上仁愛の聖慮に感激奮起すると共に幾多先輩の努力を偲び將來に向つて之を生かし、之を擴充する所がなくてはならないのであります。本日事變下再度の始政記念日に當り、聊か所懷の一端を披瀝して全島五百七十萬島民諸君と共に相攜へて、奉公の實を擧げんことを期する次第であります。（寫眞は森岡總務長官）

銃後後援の强化に完璧を期す
臺北市尹　石井龍猪

聖戰千古の偉業愈々正に酣に、新東亞建設に我が台灣の貢獻又大なるものあるの秋、五百五十萬島民翹望の裡に、本日茲に第四十四回の台灣始政記念の式日を迎へました事は、洵に御同慶に堪へざる所であります。顧みるに、明治二十八年六月十七日初代總督樺山海軍大將は畏くも北白川宮能久親王殿下の台臨を仰ぎ奉りて、台北城巡撫衙門に於て始政の式典を擧行せられたのでありますが、此の日こそ台灣統治の大本が確立された日であり、我が帝國として最も新らしく海外進出の第一步を踏み出した最も記念さるべき日であります。從つて本島治績の擧否は我國が歐米列強に伍して近代國家の班に列し得るや否やの鍵であつたのであります。而して當時所謂瘴癘蠻雨、土匪は橫行し蕃族は跳梁し、文化施設亦備はらなかつた本島が、今日皇化洽く百般の施設漸く整ひ、島民等しく鼓腹擊壤治平

（寫眞は石井臺北市尹）

を樂しむに至つた實績は明かに右の疑問に應ふるものであります。これ偏に歷朝御稜威の然らしむる所でありますが、一面土匪賊亂の鎭定に、惡疫の根絕に、將又蕃人の誘掖撫育に言語に絕する苦心と犧牲とを拂はれた幾多先輩の努力經營の賜でありまして、其の後我が勢力の朝鮮、關東州、南洋群島、滿洲等に發展するや多く範を本島に求めたのであります。顧へつて現下の情勢を通觀致しますに、今や我が國は將に東亞の天地を活舞台とする歷史的一大飛躍期に直面し、眞に擧國一致あらゆる困難を克服し、絕大なる犧牲を忍びつつ更生新支那の建設に協力せる所以のものは、實に我が宏遠なる肇國の大理想を顯揚し、日滿支三國の互助連環の上に東亞共榮を完成するに非ざれば、今次事變の解決は期し得ないのでありまして、克く現下の難局を打開し、光明ある前途を拓くには益

（第七頁へ續く）

祝始政記念日

川村直岡　臺南

藤垣敬治　臺南

臺南放送局　内藤二郎

臺南市銀座　歐米雜貨・貴金屬類・時計眼鏡・運動用具　小出商行　電話壹貳參番・貳八四番　振替口座壹六七番

臺灣南部無盡株式會社　社長　栗山新造

住吉組　臺南市清水町三ノ六　中井清枝　支店・出張所

材木板類　臺南市港町　紀　佐々木商店　電話七四番

臺南市銀座　ハヤシ百貨店　電話六〇七番・六壹七番

公認　臺南州自動車協會　臺南自動車講習所　臺南市東門町四丁目

臺南製麻株式會社　臺南市三分子二五七番地　電話八八九番

有限責任　信用組合臺南興信社　臺南市白金町三丁目二六三番地

山田商店　臺南市大宮町一丁目

日産自動車株式會社　臺南營業所　臺南市大宮町一丁目

諸機械工具用品　鋼鐵諸材料商　吉田商店　臺南市大正町一丁目　電話五六三・一九〇番

毎日晝夜興行　皆様の臺南世界館　電話長壹四六番　●東寶、新興、大都、極東洋畫各社上映！

有限責任　臺南州購買組合　臺南市清水町一丁目　電話參〇四番

臺灣弘仁株式會社　臺南市白金町四丁目五七番地　電話四壹〇番

臺南タクシー株式會社

保證責任　臺南建築信用購買利用組合　臺南市清水町三丁目二番地　電話二一七番

臺南　黄欣

臺灣商業學院

有限責任　臺南信用組合　電話五四參番

臺南驛運友會員一同

川中鐵工所　臺南市明治町三ノ一五四　電話貳六壹番

代理店　幕内菊太郎　臺南市白金町壹丁目

三勇商會　臺南市錦町二丁目　各種高級自轉車・附屬品販賣・修理

五端第二支店　臺南市銀座

長岡商會　臺南市錦町三丁目九二　自轉車販賣　電七五番

橋本紙店　臺南市錦町三丁目

橋本紙店印刷部　臺南市大宮町二丁目

南陽堂製本所　臺南市清水町一ノ八

臺南名物　宇治モナカ・ヨーカン　森山園茶舖　電話六〇八番

マンゴ羊羹　和洋菓子　紅葉軒　電話六壹番

カフエー　オランダ　臺南市宮古座横入ル　電話貳七番

御料理　一筆　臺南市明治町二丁目　電話參四七番

明治キャンデーストアー　トヨダ喫茶店　臺南市本町二丁目　電話參壹七番

御料理　鶯　臺南市花園町一丁目　電話四〇九番

Ⓐ明石鐵工所　臺南市白金町四丁目　電話七六六番

臺南檢番　臺南市錦町三丁目二百五番地　電話六一五・八四五番

割烹　お多ぼ乃　臺南市新町一丁目　電七六番

臺南長老教中學

保證責任　臺南共榮建築信用購買利用組合　臺南州臺南市役所構内

臺灣輕鐵株式會社　取締役社長　辛西淮

和洋食料理　滋養軒　臺南市西門町　電話四二五・三番

臺南驛前　〇三組運送店　遠藤彦四郎　臺南市大正町一丁目二番地

臺南本島人料理店飲食店組合　電話八八〇番

臺南土木建築請負業組合　臺南市南門町一ノ六六　電話四二六番

臺南市青果荷受組合　臺南市中央卸市場　電話ナンノ九四

合同自動車株式會社　臺南市田町四拾貳番地ノ貳六

南臺資源統制株式會社

貨物自動車　臺灣南部通運株式會社　臺南市明治町三丁目

新營郡守　金子義村

新營街長　長野與吉

鹽水街長　伊藤鎭三

土木請負業　新營　陳其清

新營郡獸肉營業組合

新營郡理容術營業組合

新營郡漢藥種商組合

新營郡醫師會

鹽水港信用販賣購買利用組合長　伊藤鎭三

虎尾郡守　田中鐵太郎

虎尾街長　大村廉吉

虎尾　永井清次

保證責任　斗六信用購買販賣利用組合　組合員一同

松岡一衛　臺中市

安詮院貞熊　臺中市

大屯郡守　山分一郎

田原哲次郎　臺中市

田邊誠一郎　臺中市

山本脩策　臺中市

臺中青果同業組合　組長　坂口主税　常任　今井昌治　副組長

臺中驛前　御旅館　千代乃家本店

臺中二一會
馬華高棚内マ九丸安室笠調末
場生　橋邊田　ス二一　三一　西　月　廣
園商茶　糸書商　靴鞄商　ヤ　大商藥　菓商子　菓商子
店舗店店店會房店舗店舗

坂本信道　臺中市

豐原郡守　矢上純雄

豐原街　街長　山口一　助役　陳盆　會計役　林從宗郎

内埔庄役場

潭子庄役場

大雅庄役場

神岡庄役場

豐原木材協會

臺中州米穀商同業組合　臺中市橘町四丁目四三

臺中日用雜貨商組合　組合長　外役員一同

臺中貸座敷組合一同

保證責任　臺中州米穀信用販賣購買利用組合

臺中州自動車協會

保證責任　臺中州芭蕉信用販賣購買利用組合

臺中輕鐵株式會社　臺中州豐原郡豐原街豐原壹九番地

大東信託株式會社　臺中本店

臺中　弘園閣

老松自動車株式會社　臺中市彰化町七丁目四番地

能高郡守　神田利吉

埔里街役場　街長　野村正男　助役　施丹梯　會計役　蕭添貴

州會議員　安田良成　埔里街

酒類賣捌人　豐島倫　埔里街

能高郡魚池　峯記製糖農場　李峯竹

埔里保甲聯合會長　施雲釵

櫻旅館　高橋修平

豐原街露店商組合　組合員一同

豐原郡藥業組合員一同

臺中市大正町　娛樂館　角田金作

臺灣産業組合協會臺中州支會豐原郡部會
保證責任　豐原信用販賣購買利用組合
保證責任　豐原農倉信用販賣利用組合
保證責任　内埔信用購買販賣利用組合
保證責任　大雅信用購買販賣利用組合
保證責任　新興信用販賣購買利用組合
保證責任　潭子信用販賣購買利用組合

南投郡守　松村數江

南投街長　星萬壽雄

員林郡
員林街長　吉滿敬勝
溪湖街長　岡田治之助
大村庄長　服部末雄
永靖庄長　橫尾雄一
田中庄長　荒義助
坡心庄長　平賀哲三
社頭庄長　原田源作

蕭積玉株式會社　役員一同

員林郡
保證責任　員林信用購買販賣利用組合
保證責任　溪湖信用購買販賣利用組合
保證責任　大村信用購買販賣利用組合
保證責任　永靖信用購買販賣利用組合
保證責任　坡心信用購買販賣利用組合
保證責任　埔鹽信用購買販賣利用組合
保證責任　田中信用購買販賣利用組合
保證責任　社頭信用購買販賣利用組合
保證責任　蕭德仁土地利用組合

埔里　三宅組素道事務所　組員一同

臺中市綠川町一丁目　臺灣青果同業組合聯合會

臺中市柳町　臺中州青果同業組合

臺中土木建築請負業組合　臺中市壽町一丁目二七番地

臺中市　臺灣青果株式會社

我が火砲の父

二人の伊太利教官

後に揃つて大將となる

日清役は伊太利式火砲で

防共協定の二点をなす日伊両国の親善は、いやが上にも昂揚されてゐるが、その昔わが陸海軍の黎明時代に、後に大將になつた二人の伊国軍事教官が來朝して、揺籃期の日本軍の生みの親となつた一つの逸話がある、これにはフランスの兵学を一蹴したなどの逸話があり、更に日伊の軍事関係を更に求めて興味盡きないものがある。

×

大山陸軍卿は明治十四年にイタリー式火砲を採用してゐる、これは「日本が銅製火砲を採用するならば、イタリー制式の青銅砲七糎野砲山砲を採用するのが、最も適當です」と云ふので、大阪砲兵工廠砲兵大尉太田徳三郎（後に中將）が、イタリー、オーストリー、フランスに派遣され明治十五年四月に歸朝し、イタリーのグリエロ少佐（後の大將）以下ソラナジ（後の砲兵大佐）等を推薦し十七年四月に招聘されて來朝しイタリー青銅砲の製造に當つた。

このイタリー式青銅砲は、明治十八年に至り愈よ正式となつて、日清戰爭では唯一の野戰砲として敵陣を威壓し、その後北清事変に於ても列国の新式火砲に伍し、その威力を發揮したもので、現在その記念物が九段の遊就館に納められてゐる。

×

グリエロ少佐は、又海岸砲に關する意見を大山陸軍卿に進言し、二十四糎、十九糎、十二糎の各加農砲、二十八糎榴弾砲及び二十四糎十五糎の各臼砲を差げて製造することになつた、その成績は優秀で明治二十年三月畏くも海防整備の御勅諭が換發せられると同時に、御下賜金もあり一般献金と合せ二百六十万円でいよいよイタリー式大口徑砲、多数の二十八糎榴弾砲が製造され「武納」の二字が刻まれてここにイタリー式火砲時代が出現した。

日露戰となるや、これ等は海岸砲であつたが、二十八糎榴弾砲の中十八門は軍艦に搭載されて海洋に乗り出し、旅順攻略戰に參加し曲射の威力を發揮して敵を殲滅した、この日露戰爭でわが海軍は戰艦初瀬、八島二艦を失つた代りに新たにイタリーから日進、春日の二装甲巡洋艦を購入して主力艦の勢力保持を計つた、この二艦にも矢張り二十八糎榴弾砲が搭載されて居たから かの二〇三高地の如きも、この砲弾によつて破壊され敵兵は飛散して天に沖したと傳へられてゐる。

×

矢張、海軍の防禦は明治初年以來の軍部の懸案であつたので陸軍では之がために特に明治十年士官学校を卒業したばかりの石本新六少尉（後の中將で陸軍大臣となる）を歐洲に派遣して、研究せしめたが、明治十四年に石本少尉は歸朝して士官学校の教官となつた後、間もなく參謀本部海防局に轉じ国防に參畫して功勞があつた。この石本の献案に基いてわが国に招聘されたのが伊太利の砲兵少佐シピオーネ・ブラッチャーニ（後に大將）で、この人は一種の測遠機の發明者で有名だつたが、當時まだ我国にも缺けてゐた低砲台用測遠機としては絶好のものであつた、ブラッチャーニ少佐は明治二十五年八月に來朝し、その發明に係る測遠機を特に本国イタリー政府の許可を得て、フイレンツエのガリレオ工場で製作せしめ、これを我国各地に配備した、我国で武式測遠機と稱せられるものが之である。

×

なほブラッチャーニ少佐來朝の副産物として所謂武式測遠学といふものも亦我国に殘された、元來ブラッチャーニ少佐はトリノの砲兵学校在学中から近代測遠学の權威シャッチ教授の指導を受けてゐた人で、牧野（毅）砲兵會議長（後の中將）は從來のフランス式測遠学を拋し一般將校にブ少佐をして講義せしめ一新紀元を劃したものであつた、これもまた青銅砲と共に日露戰役の際非常に役立つた、ブ少佐はまた照準法も改良し、日露戰爭の着彈命中率を高めたのであつた、われわれはグリエロ少佐やブラッチャーニ少佐の功績を忘れてはならない。

行進するローマ青年ファシスト黨員

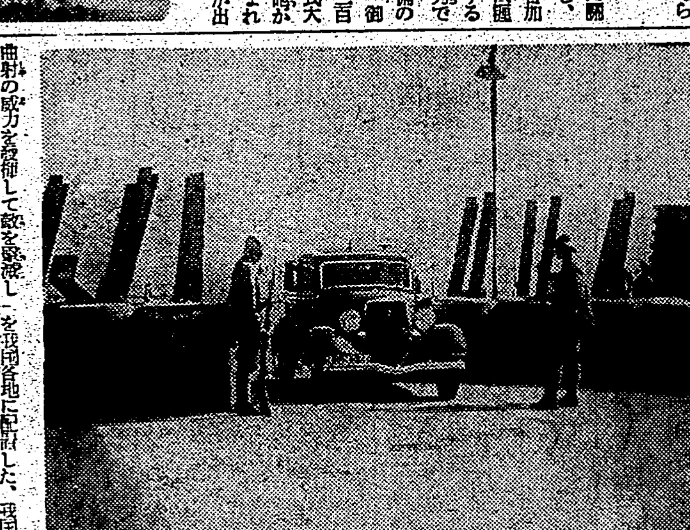

國境を警備する和蘭兵

（第六頁より續き）

……國民精神を昂揚し國家の総力を發揮して、これが目的達成に邁進せねばならぬのであります。特に本島は其の特殊的地位に依り大陸との関係日に緊密を加へ、興亜の聖業達成に當り、分担すべき役割は益々大ならんとして居るのであります。從つて今後の重大なる新局面に即應せんには須らく島民保育の根柢を国民教化の大本に置き、総ゆる機関の綜合一元指導に依り、国民精神総動員運動を一層強化し、眞に物心一如の實踐運動を推進せしむること今日ほど緊要なるはないのであります。

乃ちこれが……は、全島民をして更に深く時局の眞相を認識せしめ、この確乎たる認識の上に立つて生活の刷新、各種国民的訓練を徹底せしむると共に、長期戰に備ふる銃後後援の強化に完璧を期せねばならぬのであります。

今や新南群島新に我が版圖に歸し我が台湾の管轄下に屬したる此の意義深き始政記念日を迎ふるに際し、先輩諸氏の偉業を敬仰し、満腔の感謝と敬意を表すると共に、新たなる局面に順應すべく吾々後進に與へられたる重大なる任務を深く認識銘記して、益々奉公の誠を盡し以て聖恩に酬い奉らんことを期すべきであります。

記念日に際し 功勞者を表彰

模範部落には授賞

台北州では來る十七日を迎へる始政第四十四回記念日に當り、慣例に依つて左記の如く部落振興功勞者、國語普及功勞者の各表彰式並びに國語模範部落昭和十三年度授賞式を舉行する事となつた

▲部落振興功勞者表彰

臺北市龍口町區長 坂本軍二
同下奎府町第三區長 楊濱龍
七星郡北投庄嗄嘮別派出所巡査 石田高藏
同北投庄石牌派出所巡査 李年
淡水郡淡水街沙崙子部落振興會長 葉水塗
同八里庄渡船頭部落振興會長 張水來
基隆郡萬里庄圭母子部落振興會長 簡阿茉
宜蘭郡宜蘭街旭町振興會長 楊再溪
同頭圍公學校長 淺野議隆
羅東郡冬山庄順安派出所巡査 竹田勇
同冬山庄阿兼城部落振興會長
冬山公學校訓導 徐阿歪
羅東郡三星庄天送埤部落振興會長
三星公學校訓導 藏興球
蘇澳郡蘇澳庄白米部落振興會長 李盟宗
文山郡警察課巡査 山本研道
海山郡板橋街社後部落振興會長 黃福
同板橋街州部落振興會長 楊鳴鑑
基隆郡警察課長 森山周作
新莊郡林口庄菁子部落振興會長 陳添秀
同警察課巡査部長 鈴木正雄

▲國語普及功勞者

臺北市臨濟護國禪寺住職 高林玄寶
同稻江國語講習所主事 藤田助四郎
基隆市元寄公學校長 三木茂
七星郡關渡公學校長 中島祐雄
同汐止公學校訓導 蘇劉氏扁
淡水郡興化店公學校長 尾辻岩雄
基隆郡金山庄長 蘆田俊
羅東郡武淵公學校訓導
蘇澳郡蘇澳庄振振字頂寮保正 林添房
文山郡大坪林公學校准訓導 陳火焰
海山郡沙崙公學校長 劉水月
新莊郡二重埔公學校長 中内武夫
同鶯歌庄長 部辰太郎
同鷺洲庄長 今村韋八
武生玉藏

▲國語模範部落

（昭和十三年度授賞）（臺北州選獎）

（第一部 部落振興會）

一等一席 蘇澳郡蘇澳庄 海岸部落振興會
一等二席 基隆郡金山庄 磺港部落振興會
二等一席 海山郡三峽庄 三峽部落振興會
二等二席 基隆郡双溪庄 九分坑部落振興會
三等一席 海山郡中和庄 永和部落振興會
三等二席 淡水郡淡水街 北投子部落振興會
三等三席 基隆郡金山庄 金山金包里部落振興會
三等三席 七星郡北投庄 嗄嘮別第三部落振興會
三等三席 新莊郡五股庄 協和部落振興會

（第二部 五十人以上を使用する工場其の他の團體）

一等一席 臺北市 臺北酒工場親和會
一等二席 海山郡板橋街 東興商會
一等二席 羅東郡羅東街 昭和製糖二結製糖所

短期止痛 止膿 殺菌．内服による化學療法！

淋疾の原則的治療法確立さる

社會保險局醫務課では、健保醫療規格調査會にて決定せる尿道淋疾に對するズルフアミン（NH_2〈〉SO_2NH_2）の原則的採用とその治療標準に就て發表された。（健康保險醫報第五卷第十五號）

ザオキンはズルフアミンを以て製剤せる優秀なる純國産製剤であつて、化學療法に於ける基本的作用即ち血液、細胞、組織等體内の凡ゆる部分に於て、1、病原菌の殺滅 2、病毒の解消 3、疾患の治癒の三作用を同時に發揮する藥治的要素たる有効根基（$-SO_2NH_2$）を最も高率に含有するものである。既に多数の醫學者臨床家の實驗に於て、その効果は承認され、淋疾にありては僅かに二日乃至五日にして止痛、消炎、異常分泌物の停止、尿清澄の事實が報告されてゐる。

婦人科疾患に於ても、その大部分は淋菌又は淋毒に起因するものであり、ザオキンによる臨床實驗に於ても、男子淋疾と同様の成果が擧げられ、治療上の困難を解消するに至つた。

而も治驗例の示す處によれば、洗滌又は注射を要せず、一日三回、一回三錠乃至五錠の内服のみによつて治療の目的が期待されるのであつて、從來の療法に比し、その用法簡便にして而も効果の獨自なる點、胃腸障害等の副作用を訴へる者殆んどなしと云はれる點に關しては、臨床實驗醫家の齊しく承認されてゐる處である。

淋疾治療界最大の收獲

最近淋疾治療界に於ける最大の收獲は、實にズルフアミン劑による化學療法の發見であつた。

かつて三十餘年前、黴毒に對するサルヴアルサンが發見され、世界の醫學界に一大衝動を捲き起したが、本劑はそれ以來の化學療法の發見として世界的に喧傳され、發見以來僅か一年有半にして從來最も困難とされた淋疾の治療に一轉機を劃するに至り、斯界の齊しく注目する處となつた。

而もその効果は、單に淋疾治療を一變せしめたばかりでなく、連鎖状球菌、葡萄状球菌による化膿性疾患に及び、その用法の簡單なる、その効果の迅速なる、その適應症の廣汎なる點に於て黴毒に於けるサルヴアルサン以上の名聲を博してゐるのである。

されば、本劑の發見者は、學術賞として世界の最高峰にあるノーベル賞受賞の有力なる候補に挙せられ、社會保險局醫務課では、別項の如く、健康保險に於ける本劑の原則的採用を發表し、淋疾に於ける本劑の優秀性を承認するに至り、淋疾治療は、今や本劑による化學療法時代を現出したと云ふも敢て過言ではないのである。

短期内服治淋劑 ザオキンの出現

純正化學療法に於ける有効根基は $-SO_2NH_2$ であつて、ザオキンはこの根基を最も高率に含む純正化學療法劑である。其體内作用は、生體臟器、健康細胞、血液成分に對して何等の被害を與へることなく、有害細菌たる淋菌、連鎖状球菌、葡萄状球菌及び其毒素に對して強く滅菌、消毒作用を發揮するのである。ザオキンの効力を實證する幾多の治驗中より數例を極めて簡單に記述すれば

1、笠某氏 32才男 急性淋菌性全尿道炎、三日目尿は清澄となり七日目淋糸を消失す。

2、中〇〇 35才女 淋菌性子宮内膜炎及尿道炎、三日目より尿清澄、大いに輕快し、全經過十五日にして治療せり。

ZAOKIN

50錠入 ￥1.50
100錠入 ￥2.80
250錠入 ￥6.50

全國藥店にあり

類似藥あり、ザオキンと御指名下さい。品切の場合は直接本舗へ御註文下さい。【文獻申込進呈】

急性淋疾・慢性淋疾・淋毒性攝護腺炎・副睾丸炎・婦人淋疾・淋毒性關節炎・腎盂炎・膀胱炎・尿道炎・敗血症・丹毒・化膿性淋巴腺炎・扁桃腺炎・中耳炎等

内服治淋劑

ザオキン

東京・神田・神保町三
アルス藥品部
振替東京 71319
電話九段 2175、2176

ZA-1-3

この一手！ 痛みと熱に ソボリン

①頭がづき〳〵痛むぼんやりして重苦しい。
②氣がいら〳〵して落着かない。
③睡眠不足や仕事疲れで頭が重く、めまひを感ずる。
④感冒氣味で何となく熱つぽい。
……等で、これから頭痛・感冒藥の必要な場合が多い。

ソボリンは副作用のない、強力な鎭痛解熱藥として、盛んに愛用されます。

獨特の…藥物相乘作用

ソボリンの成分は、ポソピリン並アミノピリンとベルビタールとの分子結合体で、これ等の各成分の鎭痛・解熱作用が相互に強化されて現れる（所謂藥物相乘作用）から、次の様な特長を發揮します。

◇効き目が速い。
◇服用量が少い。
◇胃腸心臓を害しない。

効能 頭痛、感冒頭重、めまひ、齒痛耳痛、神經痛、腰痛月經痛、肩凝症、憂鬱症、船車暈、結核性の微熱…に

一回二錠 一日三回

八錠（三〇錢）
二〇錠（一圓）
五〇錠（二圓）
一〇〇錠（三圓五〇）

發賣元 株式會社 武田長兵衞商店 大阪市東區道修町
關東代理店 東京 小西新兵衞商店

Ⓐ武田發賣品

39(1)265

・[illegible]けよ皇道明るい東亞（國策標語）

ウテナ コールド クリーム

召しませ 若さの泉！

幾歳になつても……

滑かな美しい若肌でゐられたら、どんなに嬉しいことでせう。貴女だつてそうでせう？どうしたら此の望みが遂げられるでせう？

これにお答へする代りに、ウテナコールドを一度使つて頂きたいのです。此のクリームなら、或る點まで貴女の望みを叶へてくれます。

滲透力の強い

國産最高の榮養クリームですから少量でグン〳〵肌の深部に豐潤な榮養を與へ、小皺やタルミを防いで、滑かな健康な若肌をやしなひます。濃化粧下にも缺せぬクリームです

・強力榮養素・

マッサージに
アレ性の洗顔に
お肌の榮養に
濃化粧下に

口紅は

ウテナ口紅とお決め下さい 鮮麗な色調ですから
お化粧をグンと引立てます！素晴しい色ですヨ

14.6—5.1

（第七頁へ續く）

保證責任 臺南建築信用購買利用組合 電話二二七番

保證責任 斗六信用購買販賣利用組合 組合員一同

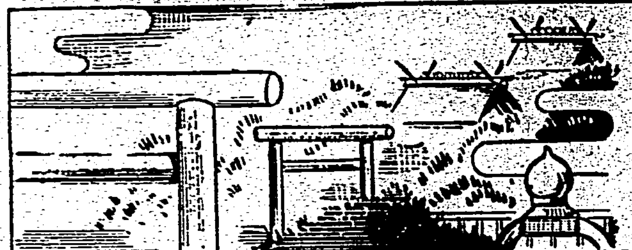

祝始政記念日

基隆 顔欽賢

基隆 竹田義治

基隆 三浦榮熊

基隆 仁木種次郎

方面委員 司法保護委員 基隆市 蔡慶雲

松杉材 魚箱材 製造 飯田商司 飯田治朗 基隆市濱町二ノ五 電話四五九番

石炭採掘販賣 基隆 蕭乞食 叔鄉

江戸趣味 東京風 御手軽御食事 謠池亭 基隆市日新町四ノ一三 電話四一〇番

寶町市場入口 山城屋茶店 電話四一四番

船舶代理店 基隆汽船運送部 大連汽船會社 辰馬汽船會社 海産物各種 宮崎商店 基隆市日新町四ノ二 電話五〇二番 電略(ミヤ) 御指定 御用達

基隆撞球組合

金裕德商店 基隆 市場町

丸中商店 基隆市日新町四ノ二 中島繁男 電話七六八番 振替臺北二二五番

基隆驛前 常盤旅館 御食堂 土産部

産科 婦人科 藤村醫院 基隆市日新町三丁目一〇番地 電話八四一番

小兒科 内科 内田醫院 基隆市日新町二ノ六 内田長平 電話二三七八番

外科 基隆市 小嶋醫院 電話五七九番

産科 婦人科 福永醫院 基隆市玉田町一ノ二 電話九六番

基隆市日新町 梅野醫院 田中稔

基隆 圖子武八

基隆 近江時五郎

基隆市 河合良平

基隆 山崎正義

基隆 梅原正司

基隆 大倉一良

基隆 横井鋼一

基隆市外八堵驛前 前田鐵工所

基隆船渠業組合

基隆吳服商組合

基隆宿屋組合一同

基隆市飲食店組合

基隆劇場株式會社

基隆 臺灣肥料株式會社

基隆市 内臺通運合資會社 明比實平商店

株式會社 林兼商店臺灣支店 臺北州基隆市濱町五十三番地

株式會社 林兼商店高雄出張所 高雄州高雄市入船町四丁目九番地

日本水産株式會社 臺灣營業所 基隆市濱町五拾參番地

基隆市 臺灣手小荷物運輸株式會社

臺灣船渠株式會社 臺北州基隆市大正町壹番地 基隆工場 高雄市旗後町 高雄工場

日本海員組合基隆支部 基隆市日新町三丁目 電話一二〇九番

日本通運株式會社基隆支店

丸越鑛泉製氷合資會社 代表者 水

臺陽汽船商事株式會社 基隆市西…町一丁目五番地ノ二

淡水街役場 街長 中原薫 外職員一同

臺灣淡水港 施合發商行株式會社 常務取締役 盧阿山

海山郡三峽庄長 小林勘藏

保證責任 三峽信用利用販賣購買組合

海山拓殖製茶公司 代表者

三峽興殖公司 代表者

三峽炭礦 臺北州海山郡三峽庄

海山郡三峽庄 三利鑛業商會 專務理事 蘇添進

鶯歌炭業會 臺北州鶯歌庄

保證責任 樹林信利購販組合

保證責任 鶯歌信用購買販賣利用組合

宜蘭郡守 竹中憲二

宜蘭街長 樋口要司

辯護士 佐藤德治 宜蘭

辯護士 檜垣元一法律事務所 宜蘭街 電話弐〇八番

基隆港水先人組合事務所

臺灣建業共榮合資會社 基隆市旭町一ノ四一 電話六〇弐番

貿易商 臺灣ジョージェッチマウス商會 基隆市双葉町九十六番地 電話

基隆市 臺灣水産販賣株式會社

基隆醫師會

株式會社 日東商船組基隆支店 臺北州基隆市明治町一丁目五番地 支店長 馬木直吉

中臺商事株式會社 基隆

板野淋薬本舗 電話壹〇壹四番

ラビット工藝社 基隆市義重町五丁目七番地

カフヱーヨーローカ 義重町石阪公園下

御料理 吾妻

基隆公會堂食堂 經營者 竹下長三

基隆料理屋組合

基隆貸座敷組合

双溪庄双溪魚行炭礦 主任 川口乙助

板橋街役場 街長 外職員一同

南國産業合資會社 海山郡板橋街

林本源維記興業株式會社

新店信用購買利用組合

合資會社 カフヱー大千 臺北市新起町一ノ八七・八九 電話四〇八番

新竹州知事 林田正治

新竹市尹 吉田駿馬

新竹郡 舊港庄役場 紅毛庄役場 湖口庄役場 新埔庄役場 關西庄役場 六家庄役場 香山庄役場

東成炭礦 コークス 陳濟昌 新竹郡關西

新竹市産業組合 共和會

帝國製糖購買組合
朝日建築信用購買利用組合
新竹信用組合
新竹共榮信用組合
新竹庶民信用組合
新竹州購買組合
新竹州米庫信用販賣購買利用組合
新竹倉庫信用利用組合
新竹州物産販賣購買利用組合

新竹驛前 新福食堂

竹北驛前 共同農業倉庫

保證責任 香山信用購買販賣利用組合

保證責任 石光信用購買販賣利用組合

保證責任 關西信用購買販賣利用組合

保證責任 新埔信用購買販賣利用組合

新竹市吳服小賣商組合 新竹市東門市場前

昭和自動車株式會社 新竹驛前 電話四參〇番

湖口信用購買販賣利用組合

臺灣酒類賣捌人組合新竹支部

臺灣煙草賣捌人組合新竹支部

臺灣食鹽元賣捌人組合新竹支部

新竹小賣人聯合會

鹿港街長 大德啓之助

鹿港食鹽賣捌所 新垣輝盛

鹿港街 大和拓殖株式會社 取締役社長 辜偉甫

保證責任 鹿港信用販賣購買利用組合 組合長理事 許梅舫 役職員組合員一同

鹿港獸肉販賣營業者組合 鹿港街市場前通り 役職員組合員一同

鹿港漁業協同組合 組合長 役職員一同

彰化郡吳服商同業會 會長 役員一同

保證責任 集集信用販賣購買利用組合

第一徵兵保險會社代理店 山本岩吉

新高郡集集庄水裡坑 林謹源

通霄食鹽煙草酒類小賣人組合

苑裡建築購買利用組合

大湖郡守 眞藤雅省

竹北驛前 竹北運輸組 代表者 吳水

竹東街長 吉田三三郎

北埔庄長 平間秀顯

芎林庄長 林阿際

横山庄長 伊藤米吉

峨眉庄長 鈴木清司

寶山庄長 何乾亮

司法書士 陳榮昌 竹南郡竹南二八

司法書士 莊銀田 竹南郡役所前

司法書士 劉森榮 竹南郡竹南庄竹南

司法書士 林富則 竹南驛前

苗栗街長 宇佐美信吉

頭屋庄長 徐海碧

公館庄長 西田吉之助

銅鑼庄長 高野五郎

三叉庄長 庄司源吉

苑裡庄長 山下喜助

通霄庄長 石井忠夫

四湖庄長 張恩盛

保證責任 苗栗信用購買販賣利用組合

保證責任 頭屋信用購買販賣利用組合

保證責任 公館信用購買販賣利用組合

保證責任 銅鑼信用購買販賣利用組合

保證責任 三叉信用購買販賣利用組合

保證責任 四湖信用購買販賣利用組合

保證責任 通霄信用購買販賣利用組合

保證責任 苑裡信用購買販賣利用組合

保證責任 苑裡建築信用購買販賣利用組合

新竹郡新埔庄 潘英龍

寶山信用購買販賣利用組合 組合長 何乾亮 專務理事 盧阿亮

新竹市驛前 合資會社 新竹自動車商會 電話一四五番

新竹市榮町二丁目一四番地 新竹拓殖軌道株式會社

鄭珍記興業合資會社 代表者 鄭神寶

新竹市 鄭鴻源

專賣局新竹支局 北野二

新竹市南門町 李延齡

新竹市西門町一ノ二五八 許延壽

吳醫院 醫學士 吳遠裕 電話一九番

新竹市東門 白水旅館 電話一二五番

新竹市榮町二丁目二五番地 新竹米穀改善協會 會長 林添 電話七六番

新竹棉布商協會 協同商行 怡和商行 周茶茂商行 新協同商行

臺灣紅茶株式會社 新竹州關西 電話十八番 社長 羅 臺北出張所 臺北市太平町 電話

潮州郡内埔庄役場

保證責任 大和信用販賣購買利用組合 潮州郡内埔庄 電話

日本樂器オルガン新竹州特約店 泰生堂紙店 新竹市東門町三 電話六〇一番 振替八〇八

新竹南寮 料理店 濱屋敷

新竹市錦町一八〇番地 新竹州製茶業同業組合

新竹新興株式會社 新世界館

土城庄役場 庄長 菊池清作 外職員一同

二水中央ホテル 豐川喜四郎 臺灣日日新報取次所

大溪街役場 街長 外職員一同

乘合・貸切・貨物 西崙自動車株式會社 電話一八番

西螺街役場 電話二〇番

臺南州々會議員 廖裕紛

保證責任 西螺信用購買販賣利用組合 電話一番

農業倉庫 電話二番

内湖庄出荷組合 組合長 郭華 副組合長 前田健 會計役 林金 主事 王建

鄭成業

有吉鴎次郎

王東壬

彰化市尹 小島猛

彰化郡農業組合聯合會 會長 島澤治郎

彰化水利組合 組合長 内野幸太

彰化 李崇禮

保證責任 彰化同志信用利用組合

保證責任 彰化信用利用組合

保證責任 彰化建築信用購買利用組合

保證責任 彰化振業信用購買販賣利用組合

彰化市米穀統制組合

東勢興産株式會社

清原旅館

有限責任 北港信用組合

北斗郡竹塘庄竹塘 曾カレンダー商會 曾深河

北斗郡

北斗街役場 街長 田口茂雄
二林街役場 街長 寺尾德右衛門
田尾庄役場 庄長 林伯
埤頭庄役場 庄長 倉光平治
沙山庄役場 庄長 渡邊善藏
大城庄役場 庄長 劉崧袖
竹塘庄役場 庄長 松浦儀一
溪州庄役場 庄長 深谷佐市

保證責任 北斗信用購買販賣利用組合

保證責任 田尾信用購買販賣利用組合

保證責任 埤頭信用購買販賣利用組合

保證責任 二林信用購買販賣利用組合

保證責任 竹塘信用購買販賣利用組合

保證責任 溪州信用購買販賣利用組合

營業種目

普通鑄鋼 車輛用鑄鋼 滿俺鑄鋼 特殊鋼 特殊ケ鑄鋼 ニツケル硬鑄鋼 極軟鋼 鑛山機械 鐵道機械 製糖機械 其他一般

臺北市宮前町參五七番地
臺灣電氣製鋼株式會社
電話 參〇五 四參 五番・電略(タセ)

國語强調の徹底に 多大の效果を收む
臺中州主催 國語普及座談會

【台中電話】台中州當局では國語一色を目差して馬力をかけつゝあるが、今回國語普及強調を徹底せしむべく更に本島人有力者の協力を得るため十六日午前十時半より敎化會館において國民精神總動員州支部役員(本島人のみ)同社會強化部役員(本島人のみ)市内中等小公學校長、坂口、伊藤兩婦人會長支部長、大和婦人會役人等三十餘名を招致して國語普及座談會を開催州より坂口内務部長、田中教育課長、高橋社會教育主事、寺田視学官、新保州視学、栗原教化主任、國語係の出席したが、先づ一同皇軍へ感謝の黙祷、田中課長の挨拶、高橋主事より國語普及の説明あつて座談に入り二課長が議長となり

國語常用の今昔
國語常用促進法
國語常用促進法の理由

に就き忌憚なき意見の開陳、殊に學校長にあつては共學の苦心、本島人婦人にあつては婦人を中心とした國語常用並に皇民的生活への國語の働き等につき國語普及の效果を收めて零時半閉會したが、今後の國語普及に資する所少くないものと期待されて居る

國語演習會を開催

台中州南投郡南投街では國策に順應し以て皇民化の助成を圖り國語常用並に金動員の徹底を期する為め國語常用強調週間中の來る十九日午後二時より同五時半までの豫定にて南投郡國語講習所において街主催の下に國語講習所研究會並に國語演習會を開催し國語普及に關する事項と金資捕運動の實狀を織込んだ講習生の劇、談話等を實演する事となつたが、何れも好下に適切なる催しとて其の成果を期待されてゐる

國語家庭の座談會

七星郡士林街では國語常用普及の為め十七日午後二時より士林公學校講堂に於て國語家庭座談會を開催する

鄕軍總會

帝國在鄕軍人會臺南分會では十四日午後二時より南方澳小學校講堂に於て昭和十四年度總會を開催した

甘蔗競作會の褒賞授與式

【台中電話】台中州甘蔗競作會の褒賞授與式は十六日午前十時より市公會堂に於いて殖產局代理木田技師、松岡知事以下來賓多數列席、受賞者四百餘名出席の下に形の如く挙行、松岡知事の褒賞授與等あつて正午頃閉式した

開發に必要な勞力 移民を入れて補ふ
三年連續で八百戸招致

台東廳下に歴然と起りつゝある總督府の產業は其殆ど總てが勞力に俟たねばならないのだが最も必要な勞力が足りない、之には移民を入れる外にないので台東廳では明年度から三年繼續で八百戸の本島人移民を招致する計畫を進めてゐるが勿論一定の耕地を與へ家屋を給與する等相當の優遇の途を講じられる筈である、移民に對しては最初色蔗を主として耕作せしめ移出產業をもつて一石二鳥の妙案を立てられてゐる

消防組へ寄贈

【嘉義電話】嘉義市防衛團では防火思想強化の目的を以て消防自動車ポンプ一台を購入しこれを消防組に寄贈

國防獻金

五結庄協議會員賴寅三氏は嚴父賴貝氏の死去に際し葬儀費用を節約し金百円を國防獻金、金五十円を羅東郡軍事後援會金五十円を五結庄敎化聯合會に寄附した

双方いきり立つた 荷、貨物の保管料
どう鳧がつくか

【彰化電話】彰化運輸業組合では荷貨物の保管料徵收に關する商工業者の反對申入れに依り十四日緊急組合員會議を召集、協議の上來る十五日午後二時半當番幹事たる豐田日東商船支店長(下中氏は誤り)より既定方針を強行する旨市内各種組合代表者に正式回答があつたので商工業者の憤激益々募り目下其の對策に腐心中で場合に依つては市民大會を開催して飽く迄抗爭すべしとの強硬意見もあり成行注視されて居るが特殊事情に在る二、三の都市を除き殆んど保管料を徵收せざる現下に於て獨り彰化市でこれを強行する時は勢ひ各種商品の騰貴となつて政府の低物價政策に背馳するのみならず市況の進展をも阻害する恐れがあるので經濟警察當局並に商工會議所では非常に關心を拂つて居る

面目を一新する 港都高雄の建築
大通は三階乃至五階造り

【高雄電話】高雄市のビルデング街計畫は當初三階建を以て最小限度二百軒を設定され新驛を中心とする小部分に限定される見込みがあつたが、その後昭和通り五十米道路が港湾直通道路として延長される等都市計畫上多少の修正を見て居たが更に斷然計畫を擴大、昭和通大橋通一帶に跨る廣大な大通り區域全般に及ぼし三階建以上五階建を以て豪壯なる大ビル街建設を決定した、土地調査も着々進行し關係業者との交渉も一段落を遂げたので待望の一千万円建築會社も設立準備に着手の運びとなつた

和服裁縫の講習會

【斗六電話】斗六郡斗南產業組合では組合員家族に和服裁縫の知識を修得せしめ和服着用の普及を圖り以て皇民化運動を促進する目的で郡下組合に率先して和服裁縫講習會を開催した、去る十二日より向ふ二週間の會期にて講師には富徐庄長、宗監事、石井、上野、宮本、衣笠諸氏の夫人らが奉仕的に之に當り受講員は三十二名何れも熱心に講習を受けてゐるが其の成果を各方面より非常に期待をかけられてゐる

……する事になつたので十七日の始政記念日の佳節を卜し午前十時より公會堂後庭に於て受領式を挙行する

社長決定

【高雄電話】南部、高雄、潮恒兩バス合同を以て組織された高雄、台東間に活躍する南海自動車專務取締役社長には赤堀高雄州知事の指名で元高雄州保安課長森乙一氏と決定、十六日附正式就任した

……會議とし月一回位開催の豫定となつた

專賣人組合總會

【屏東電話】屏東專賣支局管内に於ける專賣品小賣人組合第九回總會は十五日午前十時半から屏東會館に於て山田郡守、安井市助役、加治署長、野々村販賣主任外關係者來賓及び組合員百六十二名列席の下に開催された

奉仕隊派遣に關し協議

【台南電話】台南市では聖地橿原へ優良青年團員を選つて建國奉仕隊を派遣する事に決しその實現を急ぎつゝあるが來る十九日午後二時より市會議室に青年團幹部懇談會を開き各團長指導員(各團毎一名)各分團長約四十名の參集を求め奉仕隊人員、旅費日程等細目に亙つて協議する事となつた、現在の處奉仕隊員二十名、日程一ケ月にて汗の奉仕に參加しようと云ふ計畫、費用は最低一人八十円と見込み五十円を市で補助する意向であり旅途は伊勢神宮の神域に跪なる國體を感得せしめ湊川神社等忠烈士の史蹟を訪ひ崇高なる愛國精神を鼓吹せんものと市當局では意氣込んでゐる

貯蓄債券を贈與

【台中電話】台中州では始政記念日を卜し勤儉並びに節婦善行者の表彰をなすが、本年は時局柄例年の記念品銀盃をあらため國策線に沿ふべく貯蓄獎勵の意味に於て貯蓄債券を贈與する事となつたが頗る機宜を得たる記念品である

警察課長赴任

【基隆電話】森山新任羅東郡警察課長は十九日午前八時四十五分基隆驛發列車で赴任する

嘉義市教育總會開催

【嘉義電話】嘉義市敎育會總會は十六日午後五時より公會堂に於て分會長以下參列者一同は午前三十分嘉義神社に參拜の後、長谷川新民公會でもこの程會長指導相民外十五名は支那事變の傷病勇士五十七名の夢人方を市勧業課に依頼して來たが、更に市内會員に呼びかけ、事變公債購入運動の徹底を期する事となつた

公債購入運動の徹底を期す

【台南電話】新東…新民會…公債購入運動の徹底を期する事となつた

愛貯運動を徹底

【台南電話】曾文郡では"百億貯蓄"を目差す政府の国民貯蓄運動に呼應して割當五十万円に對し四月以降頗る好成績を挙げてゐるが十五日からの貯蓄週間に際し郡下一齊に一万五千枚の宣傳ビラを配布、立看板等物業を傾けて四万郡民に極力本運動の趣旨徹底を期することとなつた

漁村にも霖雨は祟る

【台南電話】漁村にも不運續の惡戲——東石郡東石庄管内の海埔地内海牡蠣養殖地は朴子溪の下流に當るため連日の降雨による砂土流出に禍され埋沒被害程度は五割と見られて居り又北港、溪層麻地先牡蠣灰貝は何れも砂土による埋沒又は比重低下により各三割の被害を見込れてゐる、目下の處養魚池の被害はない模だ

金運動講演會

高雄州東港郡佳冬庄では國策線に沿ふべく第三次金報國運動に關しては庄長、岡本助役、李信組專務、衆本憲兵分遣隊取締等十三日午後一時より美園石光見昌隆、同十四日午後一時より大武丁、牛兒、下埔頭の各部落を巡回して講演會を開催したが何れも午後十時過ぎ好成績裡に終了した

體位向上を目差し 夏の新高へ登山
嘉義高女生三十五名

【嘉義電話】嘉義高女では近く迎へる夏休の行事に就ては國民精神總動員の趣旨に基き休養と云ふ觀念を生徒に與へざることを瑜子として目下慎重考慮中にて勤勞奉仕作業その他の具體案は州の示達を待ち決定の筈であるが右行事の一つとして四年生三十五名は體位向上と戰時下女性の意氣昂揚を目的に夏の新高に挑戰七月十五日頃を期し登山を決行する事となつた

事務研究會

台中州員林郡では郡下街庄事務の各般に付統一處理円滑を圖る為め十六日午前九時より郡下大村庄役場に於て各街庄職員約五十名を集めて街庄事務の各般に亙つて研究會を開催する事となつた

兩社合併を披露

【斗六電話】斗六國南產業合資會社では斗六産業株式會社と合併し商號を國南產業株式會社と改稱されたので之が披露の為十五日正午小野菜に於て盛大なる披露宴が開いた、若森郡守以下官民百餘名臨席先づ小笠原支配人より感謝な挨拶あり次で若森郡守の謝辞、最後に鄭街長の發声にて同社の万歳を三唱して午後二時解散した

竹南の金運動

【竹南電話】今次金賣却運動の徹底を圖るべく竹南郡では去る十五日郡會議室に於て懇談會を開催したが、郡下有力者五十餘名出席、種々討議ののち今同時に賣却と密接な連絡の下に徹底を期する事となつた

目下それぞれ準備中なるが同業組合を中心に自肅自戒の實をあげる筈である

全國に榮譽輝やく 三年連續國稅完納
彰化市 けふ表彰さる

【彰化電話】彰化市稅務課では「稅完納力は先づ稅の完納から」をモットーに努力の甲斐あつて去る昭和十一年度分から十三年度分に至る國稅の完納を以て三ケ年完納の號歌を挙げ今日の栄譽ある始政記念日に當り督府から表彰されることとなつたが、市として三ケ年完納の功績を收め表彰を受けることは始政以來全島各市に其の例なく、又全國各市を通じて今回の彰化市が最初の栄譽を獲ち得たつた

皇軍慰問團 元氣で歸る

【台中電話】台中市民を代表した中南支、海南島の皇軍慰問團は各地で引續き慰問の歡迎を受けて六月七日慰問を終了、〇〇を出發し十六日午後八時二十六分台中驛に歸着したが、驛頭には松岡知事以下市民多數の出迎へがあつた

雨害二百萬圓突破
發芽水田五千甲に及ぶ

【台中電話】中部地方の霖雨は十五日からやつと晴れ間を見せたが農產物の被害實に慘たるものあり水稻發芽約五千甲に及びその他の農作物を入るれば二百万円を遙かに突破して居る、尙霖雨の直後急に天候が回復して熱くなると稻の發芽を急速ならしむる虞れがあるので、農民達は一悪去つて又一惡の狀態でせめて風でも吹けばと祈つて居る

今泉部長視察

【竹南電話】屋進途上の竹南郡農政事業視察の為め台灣軍今泉經理部長が來る十九日來南する事となつたが、竹南庄崎頂牧場並に頭分馬場等視察後農事懇談會に出席する事となつた

けふの佳日に 輝く表彰狀

【台南電話】台南州では十七日午前八時より州會議室にて第四十四回始政記念式後納稅功勞者納稅成績優良街庄に對する總督府表彰傳達式並に二十年以上勤續者、納稅優良部及び納稅功勞者の表彰授與式を挙行する

納稅功勞者
總督表彰　新化郡新化庄　中島 與市
知事表彰　新營郡鹽仁庄　徐 竹根
　　　　　虎尾郡土庫庄　陳 賢
納稅成績優良街庄
十年間完納　曾文郡大內庄
五年間完納　新營郡鹽崎庄、嘉義郡溪口庄、虎尾郡二崙庄、北港郡元長庄
三年間完納　新營郡柳營庄、新化郡新市庄、同山上庄、新營郡新營街、同鹽水街、同後壁庄、同白河庄、同番社庄、嘉義郡大林庄、同竹崎庄、同番路庄、同中埔庄、斗六郡斗南庄、同莿桐庄、虎尾郡虎尾街、同崙背庄、北港郡北港街、同四湖庄、同口湖庄、同水林庄、東石郡朴子街、同六腳庄、同東石庄、同布袋庄、同鹿草庄、同太保庄、同義竹庄

納稅優良部
新營郡、北港郡、東石郡
二十年以上勤續者
州屬大西富雄、州視學佐藤利雄、州視學田口國一、新營郡視學有馬一男、嘉義郡視學渡辺貫市、虎尾郡屬上治巴二、北港郡庶務課長市川進二郎、州保安課巡查江藤博、州警務課巡查淸原末熊、嘉南署巡查平澤榮、同吉山新一、同大月寅一、同本田高三郎、新營郡加藤理公明、同巡查林清、嘉義郡巡查竹山清藏、同桑田政治、斗六郡警部補出田喜一郎、北港郡巡查畠山榮五郎、東石郡警部補川治八、嘉義家政女學校長鬼之内武義、斗南公學校長中村芳衛、新高公學校准訓導黃江河、土城子公學校准訓導謝天武、善化小學校長山口千代藏、若葉小學校長高橋勇太、麻豆公學校訓導李金傳、同准訓導(?)
新化、下營公學校訓導曾振志、北門國民農業學校長内山宰留、鹽水公學校訓導陳能生、中洲公學校訓導陳慶理、鹽水公學校訓導陳慶南、崁頭厝公學校大湖底分教場准訓導劉識、虎尾公學校長三好照誠、土頭埃公學校長員山薰、海口公學校長湖原威夫、東石農業補習學校助敎梁院宗亭、朴子女子公學校訓導孫發、義竹公學校准訓導陳國本

其他表彰新聞者は州廳内職員のみ其の他は各市郡署に於て夫々表彰傳達式を挙行する

納稅功勞者

【東港電話】高雄州東港街では十七日の始政記念日を卜し午前八時より同街役場會議室に於て陸山街長、川畑街庄、學校全職員並に保甲役員等の參列の下に街內納稅功勞者表彰傳達式を挙行し、引續き納稅表彰傳達式を挙行した、助役以下關係職員來賓及被表彰者等參列の下に街內納稅功勞者鄭能技氏外二十七名及明修室、下頭角……

表彰狀傳達式

台中州員林郡では十七日始政記念日を卜し午前九時より郡會議室に於て郡守、警察課長、課員、郡下各街庄、學校全職員並に保甲役員等參列の下に納稅表彰傳達式を挙行し、引續き三和、崙子頂の四納稅組合に對し表彰狀授與式を挙行する

功勞者表彰さる

花蓮港廳では十七日の第四十四回始政記念日に際し廳公室に於いて公共事業に從事し功勞ある下記の人々を表彰した
二十年以上勤續功勞者(廳内)
中日金蔵、中原金一、篠田吉兵、篠田喜太郎、東香吉、藤倉宮一
公共事業功勞者(鳳林郡)
中條留安　安富……
野村安太、竹下三郎、緒方兄吉、藤崎貞雄、尾方良高、峰鶴治太郎、佐藤三作、西村十太郎、遠藤角次、三枝東吉男、丽光利三、山村夫、永代万平(花蓮郡)荒
南、江口貞吉、石塚久二郎、矢

第二部
二十年以上勤續功勞者　大塚國一郎、中島寅吉、下野寅吉、西部元二郎、[illegible]
十年以上勤續功勞者　楊顏來、[illegible]永昌
二十年以上勤續功勞者(二三)[illegible]
[illegible]、井上[illegible]
十年以上勤續功勞者　中石文吉
[illegible]

各商人が組合を結成

【朴子電話】台南州朴子街の商工業者は經濟警察當局の積極的指導に依り日を追うて時局の重大を認識し、殊に從來の如き相互間の無統制な競爭が商工業の不振を招來した事を悟り今や三つの組合…じ自肅統制街の商行爲に指導の確正…に万全を期すべく各種商人組合…[illegible]

MARUZEN MARUZEN MARUZEN
Goya
香水ゴヤ
香の薔薇
詩情の抒

￥2.10
發賣元 丸善 東京 全國著名化粧品店にあります

有意義な部課長會議

【高雄電話】高雄州に於ては十九日午前十一時より州會議室にて赤堀知事就任最初の部課長會議を開催したが、本會議は各課の事務遂行上の円滑を期するもので、今後これを定例會議とし月一回位開催の豫定となつた

◀嵩なかだち▶
求職一件一回　壹圓貳拾錢
其他　一回　壹圓七拾錢
匿名倍額

小店員　内地人二名入用二十歳前後の商業に心得ある者　臺北市千歲町市場内　山藤洋品店
看板經驗者　採用　高級履歷書作品　高雄市　川野工藝社
研究生募集　新竹州中壢街　資生堂化學研究所
事務員　二十歳前後の内地人希望者至急面談した　…鐵道ホテル
注文取　入用男女不問　…のせ宗技店　電話…
看護婦見習　採用　…小學前　田和醫院
電話交換手　採用　内地人…
電話讓受たし　…丸氏運送組
讓質舗　…
貸電話あり　三成社

祝始政記念日

各種煉炭燃焼器具製造販賣
中和興業社 吉田修
營業所　臺北市兒玉町貳ノ四參
工場　臺北市馬場町七八
電話　六四〇八番

臺北市新起町
レール鐵材金物地金
蔡溪商會
電話 二八四六 二八二八番

優秀廉價
ピアノ オルガン
河合
台北千歲町・河合樂器

保證責任 臺北勸業信用利用組合
臺北市永樂町二丁目二十八番地

有限責任 艋舺信用組合
臺北市有明町貳丁目五番地
電話參貳六〇番

臺灣故銅鐵屑統制株式會社
臺北市御成町參丁目拾六番地

臺北 北人力車營業組合
電話四〇九壹番

古鐵商 ウエス
臺北市中庄子六九番地
山本平吉
⼆葉商店
臺中支店　高雄支店　マニラ支店

服地のデパート
臺北市大平町
株式會社 大和洋行

臺灣清涼飲料水統制組合
臺北市御成町參丁目拾七番
電話 六〇四七五四番

臺北市本町壹丁目二十番地
森永製品臺灣販賣株式會社
電話 一六九九五…七〇九四…

愛國婦人會臺灣本部
臺北市表町一丁目五拾四番地
電話 二七八四番

高砂香料株式會社
臺北市大安字龍安坡一〇
電話 三七八〇 五六〇二番

臺灣正米市場組合
臺北市永樂町一丁目二十二番地
電話代表番號七一二番

盛進商行茶舖主
東邦拓殖商事株式會社
取締役社長 中村教市郎
厦門支店長 中村勉
本社　臺北市榮町二丁目三七番地
電話　臺北七七七六番・四五七四番
支社　厦門市鎮邦路一〇〇號一〇二號一〇四號
電話厦門八九番・三六一番三六二番

株式會社 菊元商行
本社營業部・庶務部　臺北市大平町三丁目
菊元商行卸部
臺北市榮町 菊元百貨店
臺北市大平町二丁目 菊元販賣店
高雄市銀座 菊元高雄販賣店

臺北市泉町一ノ七
臺北州自動車運輸株式會社
本社營業部・庶務部
城內荷扱所
大稻埕荷扱所
萬華荷扱所

株式會社 南興公司
臺北、厦門、廣東
社長 加藤恭平
專務 奥村文市

天下銘酒 菱紋白雪 納入元
奥村文市營業所
電話 三四一 七五八〇七番

新營
鹽水港製糖株式會社

家庭醫學

肩凝りの原因は こんな病氣が多い

☆推奬される豫防と手當法

昔から四十肩と云つて、四十代の人はよく肩が凝ると申します。これは勿論過勞から來る場合もありますが、高血壓の為に來る場合もあります。

元來血壓の高まると云ふのは、一つの老人現象として、どなたにも四十代からそろそろ

動脈硬化症が現れて參ります。その結果でありますから或程度までは止むを得ませんが甚だしく高い時は色々の障碍を伴なふもので、肩が凝るのも動脈硬化症から來る事があるのです。

肩の凝るといふ現象については種々の説があります。例へば腸胃化學說を立ててゐる學者もありますし、一方では筋肉繊維の組織學的研究をして説明しようとしてをりますが、まだ定説らしいものがありません。次に

神經痛で肩の凝る事も珍らしくありません。これは同時に激しい疼痛を伴ふ事が多くありますから苦痛も一通りではありません。神經痛は風邪からよく起ります。又レウマチスも風邪から移行し易くなります。

その次には糖尿病があります。この糖尿病は含水炭素の新陳代謝障碍による病氣でありますが原因は膵臓から出る一種のホルモン（インシュリン）が不足か又は缺乏して仕舞ふ為めと云はれてをります。

この糖尿病の治療には目下は嚴格な食療法と、インシュリンの注射とがあります。糖尿病の患者はよく神經痛を起したり、筋肉の痛みを訴へたりします。それに對してただ温めたり、んだりしても、ほんとうに治つたものとは申されません。

最近ドイツの有力な醫學雑誌には神經痛や腕痛に

ヴイタミンBがよいと云ふことが發表されて、大きなセンセイションを捲き起しました。これはわけても糖尿病によるものには效くと云はれてゐますが、元來糖尿病のやうな含水炭素の代謝機能が害されてゐる時にヴイタミンBが行けば、その新陳代謝を好轉させるからなのです。

我國でも既に實地に明るい醫家は、從來用ひてゐた麻酔劑や一時的の塗り藥を止めて、ヴイタミンBを用ひるやうになつて來てゐます。これは一面に於ては少しも危險なく用ひられると云ふ点が大きな強味であります。

そこで「錠劑わかもと」のやうにヴイタミンBを多く含んでゐるし消化に必要な酵素を多量に含んでゐるし、糖尿病によいインシュリンもあり、殊に

全身の細胞賦活作用に富んでゐる藥劑を服用してゐれば風邪も惹きにくくなり、榮養はどしどしつき、糖尿病も治癒に向ひ、今迄の少々過激な仕事をしても疲れを覺える事がなく、肩の凝るやうな事も自然に忘れて仕舞ふもやうになりませう。

赤ちやんの泣き方で病氣が分ります

赤ちゃんが泣いて仕方がないからと云つて

無暗にお乳を含める人がゐますがこれで泣き止めない場合が随分あります。かうした時にはまづ第一に原因を探さねばなりません。

先づおむつを調べて見ませう。赤ちゃんは尿や便が出てゐると、不愉快を泣いて訴へるのです。ですからこんな時にはいくらお乳を上げても泣き止めません。

次には汗を出してはゐないか？それを調べて見る事です。汗を出してゐても、その不愉快さを泣いて訴へます。又あんまり暑すぎても泣きますし、寒くても泣きますから、いつも衣服に注意してゐなければなりません。

空腹を覺えると泣きます、これは多くのお母様方が経験されてゐますやうにお乳をあげると泣き止めます。眠くなつて來ると不機嫌になつてよく泣きます。衣紐を緊く緊め過ぎてゐる時も泣きますし、又熱が出て來ると泣きます。

その他に大切なことは、まづ乳児が母乳によつて育てられてゐるか、又人工榮養によつて育てられてゐるかといふ事であります。これは專門醫家を訪ふとまづ第一に問はれる事であります。

母乳で育てられてゐるならば、まづ赤ちゃんの泣き声に注意しませう。嗄れ声ではありませんか。それから便の様子です。緑便をすることはありませんか。もう一つはまぶたが下つたりしてゐるやうに見えることはありませんか。

今述べたやうな症状が出てゐればそれは乳児脚氣に罹つてゐるのです。こんな症状の出ない中に早くから、手當してゐなければなりません。症状の出ない中から、泣いて致方がないやうな場合は、潜伏性の脚氣がある事が多いものです。

それでは現今の醫學上どんな

手當がよいのでせうか。乳児に「錠劑わかもと」を粉末にして乳首につけて服用させる一方お母様も「錠劑わかもと」を服用なさるのが一番安全です。「錠劑わかもと」は多量のヴイタミンBを含んでゐますし、赤ちゃんの

發育に必要な成分を多く含んでゐますから。充分な榮養で赤ちゃんが育てられてゆくのです。また牛乳や煉乳育ての赤ちゃんに「錠劑わかもと」を牛乳なり煉乳に溶いて與へますと、その養分や消化の具合がとても良くなつて、母乳育てに劣らぬ良い發育を見ます。

「錠劑わかもと」（廿五日分一圓六十錢（小兒には約半量）八十三日分五圓といふ一日數錢の廉價）發賣元東京市芝公園わかもと本舗榮養と育兒の會（振替東京一七〇〇番）全國藥店に販賣されてゐます。

チフス・エキリ　無害内服豫防劑　ヘテロゲン

御來信

人工榮養兒の便祕と衰弱が

（高田市本町五丁目）朝倉日出子

長女敏子は、私が出産直後病氣で、しばらく授乳を止めて居りました關係上、母乳が不足致しまして、人工榮養で育てましたが、そのせゐか常に病弱で、一ヶ年のうち醫者の藥を服まぬ月は半月もないといふ位、始終醫者のお世話になつて居りました。色々の榮養劑を試みましたけれど、期待した程の効果も見えませんでした。

ところがふと近所の人に、そんな子供には「錠劑わかもと」が一番だといふ話を聞きまして、駄目かもしれないと思ひ乍ら三百錠入りを一瓶主人が買つて參りました。服ませてみました處有難い事には便秘がなくなりました。それまでは三日も四日も大便が出ず始終浣腸して居りましたのに「錠劑わかもと」を服ませ出してからこんなに調子がよいので、主人も「錠劑わかもと」つてこんなにいいのかなあ と感心する様になりました。第一に便秘をしなくなつたこと、次には食慾が大變出てきたこと、從來の丁度二倍位になりました。

× ×

各種原因に由る 便秘に ミレーバル Ⓟ（マピール印）

專賣特許（製法）

本劑は無味無臭にして服用極めて容易、然も微量にて良く効を奏するを以つて小兒、婦人と雖も好んで服用さる。價格低廉なる新下劑として普く賞讃を博しつゝあり。

包裝定價　三〇錠入 〇・三五　五〇錠入 〇・五〇　一〇〇錠入 〇・八〇　三〇〇錠入 二・二〇

大日本製藥株式會社　本店 大阪道修町　支店 東京 本町

（全國藥店にあり）

新日本女性美歌集

黒髪はみな搔き上げてあらはなる額に見する眉目明るき

尾上柴舟

健やかな若肌に！　レートクレーム

素肌美の季節です！

色黒やアレ肌、又は紫色の醜い時ダコ等の美化に高貴藥「ヒスタミン」入りの此の一瓶が、どれ程お役に立つか是非お試し下さい。皮膚の内部までも綺麗に清掃する素晴しい藥効作用は必らずお肌を色白の艶やかな柔肌に更生させ若い貴女の容色をもつと〱美しく引立てます。

小瓶…三十錢　中瓶…五十錢

有名藥店、デパート、化粧品店、小間物雑貨店にあり

藥用美肌クリーム　ヒスタメントン

本舗　寶製藥株式會社　C—12

榮養作用で 髪のお手入れを！

單に髪かたちを作るだけのポマードとは異ひ、メヌマは純良な植物油に、滲透性の強い養毛素ヴイタミンFやコレステリンを配合した榮養ポマードです。毛髪を美しく整へると同時に毛根に滲透して榮養をたつぷり與へますからメヌマの髪は、いつも若々しく艶々しく健康的なのです。洗ひ落ちもよくて地肌を整へますからフケカユきを防ぎます。

メヌマポマード

洗つてサラツと落ちる純植物性！

MP-10

胃腸強化に！

胃腸の酷使は年々胃腸機能を減退させ、胃腸内の醱酵毒素及び毒物に對する抵抗力が弱少して行く、これからの季節は特に胃腸にとつて油断が出來ない、仁丹は強力な消化素の配劑に依つて胃を補強し又腸内の有害細菌に掃滅作用をする

悪疫の豫防に！

恐るべき傳染病に對しては、まづ胃腸を丈夫にし、榮養を充分にして病菌に對する抵抗力の強化を計ることが肝要、仁丹は胃腸機能を健全にする一方強盛な抗菌力を賦與するから、悪疫の豫防には是非仁丹が必要

此の季節に必要な仁丹の五十錢分には、今！評判の体育容器が添附してあります。仁丹の体育容器は輕金属製にて明朗な色彩に銀線にてゴルフ球を表現して携帯に至便な近代的型態を備へて居ります

その外に防共容器もあります

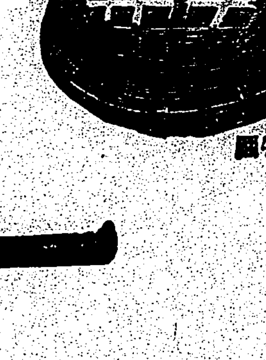
實物大

戰地の夏へ！

仁丹を入れて慰問袋をどつさり送りませう

頭痛や食中りに仁丹

租界騷ぎの最中に 新天津街を建設

特三區を中心に大都市計畫 英租界は日毎に衰亡

【北京十六日發同盟】天津英租界に對して斷乎たる封鎖が開始されてゐる折柄、臨時政府建設總局では特三區（舊ロシア租界）を中心に特一區（舊ドイツ租界）及び天津停車場北部に亙る新市街建設計畫を決定した、即ち飛行場跡を中心として特三區下流部、特二區及び天津東停車場北部に二百五十万平方粁の大都市計畫を施し商業、住宅地は勿論、經濟中心地、政治機關の一部をも悉く移轉し、特三區及びその下流部には埠頭を建設する、工場地は主として埠頭の下流部となし新市街と舊市街との連絡には英租界外側を迂回し白河には河底式をもつて特三區、新市街に通ずる道路を敷設せんとするもので本年度に百五十万円、三ケ年繼續總經費一千三百万円を計上し、道路の一部、特三區の新市街の一部、河川工事は既に着手せられて居り租界の衰亡を横眼に眺めて現代文化を誇る新天津の現出が期待される

事變下に納稅完納 その功勞者を表彰

けふ夫々各州廳で擧行

本島に於ける皇民化運動は社會各般に亙つて著しい效果を擧げつゝあるが、納稅方面に於いても一般納稅者の自覺となつて徵收成績は年々向上し、殊に事變勃發以來「銃後の奉公は先づ納稅」への旗幟の下に一般擧げて皇民の協力を促し一部の市を除く外全島一齊に日を限つて完納するの好成績を擧げつゝある、總督府ではこの美風を助長するため、團體又は個人功勞者に對する本年度の表彰方法を研究中の處、本日の始政記念日を卜して左記の通り總督又は知事名をもつて之を表彰することに決定し、各州廳に於いて夫々表彰式が擧行されることになつた、殊に今年は台中、彰化兩市が從來市の完納は殆んど不可能事とさへ思はれて居たのを、昭和十三年度に於て見事完納し堂々轡を並べて表彰の選に入つて居るのは特に目立つてゐる

△十年度間完納 新竹州桃園郡八塊庄、臺中州大甲郡外埔庄、臺南州曾文郡大內庄

△五年度間完納 臺北州基隆郡平溪庄、新竹州竹東郡竹東街、苗栗郡頭屋庄、大湖郡大湖庄、臺中州大甲郡梧棲街、東勢郡新社庄、南投郡草屯街、臺南州新豐郡龍崎庄、嘉義郡溪口庄、虎尾郡二崙庄、北港郡元長庄、高雄州旗山郡美濃庄、屏東郡長興庄、屏東郡鹽埔庄、屏東郡高樹庄、屏東郡里港庄、花蓮港廳鳳林郡新社庄

△三年度間完納 臺北州基隆郡貢寮庄、基隆郡雙溪庄、臺中州大屯郡西屯庄、東勢郡東勢街、彰化郡福興庄、彰化郡芬園庄、北斗郡田尾庄、臺南州新豐郡關廟庄、新化郡新市庄、新化郡山上庄、新營郡新營街、新營郡鹽水街、新營郡柳營庄、新營郡後壁庄、新營郡白河庄、新營郡番社庄、嘉義郡大林庄、嘉義郡竹崎庄、嘉義郡番路庄、嘉義郡中埔庄、斗六郡斗南庄、斗六郡莿桐庄、虎尾郡虎尾街、虎尾郡崙背庄、北港郡北港街、北港郡四湖庄、北港郡口湖庄、北港郡水林庄、東石郡朴子街、東石郡六腳庄、東石郡東石庄、東石郡布袋庄、東石郡鹿草庄、東石郡太保庄、東石郡義竹庄、高雄州岡山郡阿蓮庄、鳳山郡仁武庄、臺東廳關山郡關山庄、新港郡新港庄

△納稅成績優良 臺中州臺中市、彰化市

△納稅功勞者 臺北州西門市場納稅組合會、新竹州邱阿生、劉德欽、臺南州中[illegible]、徐竹根、陳寶

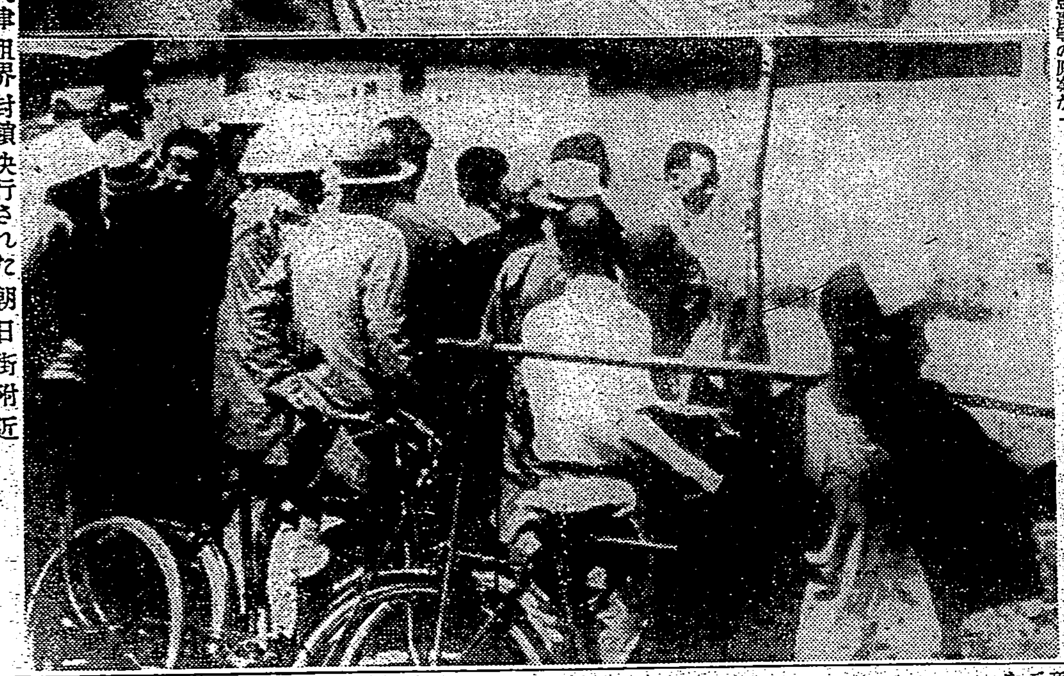

天津租界の封鎖を斷行

（上）天津租界封鎖決行された朝日街附近（下）日佛境界線に貼られた布告文を見る民衆

英國兩陛下 ハ港を御出發

【ハリファックス（カナダ）十五日發同盟】英國皇帝皇后兩陛下にはカナダ、米國御訪問の日程を滯りなく終へさせられ十五日午後五時三十二分エンプレス・オブ・ブリテン號でカナダ東岸ハリファックス港出發英國に向け御歸還の途に就かせられた

臺灣神社御造營の奉贊會愈よ誕生 きのふ督府で打合せ會

紀元二千六百年記念事業として御造營申上げる台灣神社の御造營工事につき近く全島的な奉贊會が組織される事に內定して居るが右の奉贊會の規約、趣意書等の原案がほゞ出來上つたので十六日午前九時より總督府正廳で御造營事務局附屬事務官が參集種々打合せを遂げた

廢品回收の統制組合を結成 新竹で率先して

【新竹電話】新竹署管內の古物商並に屑物商百二十餘名を以て組織する事となつた新竹市廢品回收統制組合の創立總會は堀之內署長始め關係者多數參列の下に十六日午後一時半より城隍廟集會所に於て開催一同廢品報國に歩調をとる事を申合せ同三時散會したが今後は古物の賣買等は警察局で査定した價格表に則り行はれる事となり單に廢品回收のみならず非常時局下にも刷新的な意義を持つものであり本組合の設立は全島に先驅し經濟の癡害を押切つて實行されたものである

子供と遊ぶ會 日の丸兒童會では十七日午後八時から臺北市東門町東本願寺東門布敎所で「子供と遊ぶの會」を催すが當日の餘興は童話、獨唱、ハーモニカ、アコーデオン等があり、一般兒童の入場を歡迎する由

英靈けふ無言の凱旋

午後臺北驛着列車で

南支戰線に於て名譽の戰死を遂げた○○部隊勇士の英靈は十七日午後三時五十六分台北驛着の列車で戰友に護られ無言の凱旋をなし、將校集會所階上に安置される事になつたが商重部隊では當日午後九時より戰友、遺族並に官民各種團體に依り御通夜を營む由で遺族官民多數の參列を希望してゐる 尚參列者は同部隊西側將校集會所通用門より出入せられたいとの事で又十八日より二十二日迄は每日午後三時より午後七時の間に一般の參拜が許可せられる由

勤續職員と納稅功勞者表彰 けふ臺北州で

台北州では十七日第四十四回始政記念日に當り午前八時より記念式に次で二十年以上勤續職員州屬官吏員外七十二名の表彰、納稅功勞組合員功勞者に對する總督表彰狀傳達並に知事賞表彰、國語普及功勞者優良部落等の各表彰式を擧行する

始政記念日祝賀會の式次第決まる

十七日事變下に意義深い第四十四回始政記念日を迎へ台北市では午前十一時より市公會堂に於て官民合同の始政記念日祝賀會を開催するが式次第は次の通りである 一、會員着席（奏樂）一、開會の辭 一、國歌齊唱 一、式辭 一、閉宴 一、天皇陛下萬歲奉唱 一、臺灣總督府萬歲三唱 一、解散

相原部隊長壯烈な戰死

【臺南十五日發同盟】○○快速部隊相原文郎部隊長は南支東南地方區の掃蕩戰に參戰中、十三日午前深水東北方十六粁の邱山で壯烈な戰死を遂げた

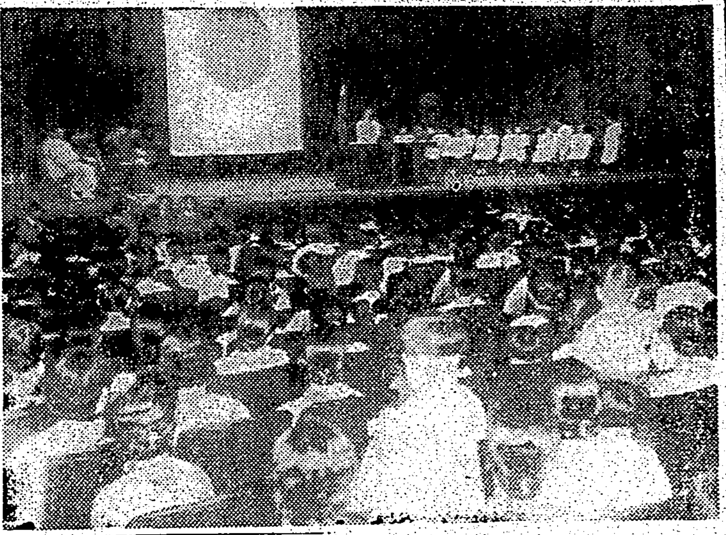

基隆市へ割當の國債は引張り凧 貯蓄債券も好成績

【基隆電話】全島一齊に賣出開始された國債、貯蓄債券の基隆に於ける成績は國債五万六千五百五十円、貯蓄債券二万七千五百円の割當か、十六日までに國債三万九千七百六十円、貯蓄八千八百二十円の賣行高を示し、前回に比し約三分の二割當額が此處二、三日間に於て全部賣切れる見込であり、好成績を示してゐる

國婦北分會の總會

國防婦人會台北市北分會では十六日午後一時より市公會堂に於て第一回總會を開催、定刻卜部中佐、原田憲兵城北分會長並に羽鳥幹部、城北地區各區長石井愛婦台北市分會長並に愛婦幹部、金子國婦台北支部長等來賓多數參列の下に先づ浦田分會副長の開會の辭に初つて國歌齊唱皇居遙拜、默禱があり浦田分會長に依る宣言文並に式辭朗讀、野田副長の會務報告に引續き金子支部長より野田副長外五十七名に對する表彰狀の授與、次いで金子支部長並に卜部國防台北本部理事の祝辭があつて石井愛婦台北支部長來賓祝辭を述べ會歌合唱、萬歲三唱を以て同總會を終了引續き休憩後映畫の上映があり同五時頃盛況裡に終了した【寫眞は公會堂での總會】

陸の荒鷲の卵 少年航空兵募集

十五年度定員千九百名

【東京十六日發同盟】陸軍航空本部では例年の如く明年度敎育する陸の荒鷲少年航空兵を募集することとなつたが例年一千の定員を十五年度は千九百名に增員して航空隊幹部を養成し長期建設の聖業に從事せしめるものである、志願資格は大正十一年四月二日より同十四年四月一日までに生れたもので學力は小學校高等科卒業程度、試驗は十月三十一日、身體檢査其他は全國各聯隊區司令部、朝鮮、台灣は師團、軍司令部、關東州、滿洲國內は關東軍兵事部並に北京、天津、南京、廣東の四箇所で行ふ、試驗科目は國語、數學、理科に新たに歷史が加へられた

一身を捨てて機の粉碎を救ふ

悲壯山崎上等兵の死

【○○十五日發本社特電】去る五月十二日北門附近で掃蕩戰が行はれた時、飛行機は敵陣地爆撃の任務を果した本部隊岡田大尉機は着陸がまさに基地に着陸しようとした途端急に低く雲が垂れこめ、しかも夕闇迫く滑走路の發見困難で苦心してゐた末辛くも基地滑走路に移つたがその時は既に滑走路の半途を過ぎてをり然もその前には巨大なローラーが置かれてある、その儘では搭乘者諸共機體が粉碎されるのは必然だ、これを見た地上整備員山崎上等兵（佐賀縣出身）は決然死を決して赤旗を手にローラーの前に駈けつけた飛行機は轟然たる爆音と共に上等兵の前に突進して來た上等兵は必死となつて赤旗を振ると發見されたと思はれた時、氣付いた機上の大尉は危險を知つて機をグッと曲げ危くも障碍物を避けることが出來機は助かつたが方向轉換した飛行機の翼に上等兵はプロペラで頭の半面をもぎ取られて壯烈なる最期を遂げた、數日後本部隊に於て盛大な部隊葬が執行され、最高指揮官より故上等兵に表彰狀が贈られた

イブセンペン

名士を載せて大和丸入港 きのふ泊總長ら歸る

【基隆電話】郵船大和丸は十六日午後二時基隆岸壁に着いたが、船客は小林總督、泊交通局總長、水尾拓務部長、三宅日本郵船社長、關工業試驗所長、川村林業部長、谷本台北高校長、[illegible]等の知名士であつた、泊交通局總長は色々の重要事務を帶び上京した主なる問題は東亞交通の整備に關してであるが、これが萬全を期し積極的に進行して行くと思ふ、內臺連絡船改良問題に就いても色々の案はあるが、現在の處直ちに實現には行かぬが、どうにかしなければならぬ問題だ

關工業試驗所長 木材統制に就いての問題で上京して來た、同問題は木材公定價格の制定に依り解決すべく價格制定に反對があつたが同業者の協力的な反對があつたが結局諸物價と對照して、此の問題も片付くだらう、現在木材は全國的に不足して居り、臺灣に於ても增産しなければならぬ、これが對策として現在の移入を防遏し得る程度に、國產材利用、活用を圖らねばならぬと考へてゐる

商業美術ポスター展

列國のそれに比し廣告ポスターの美術的水準が低いやうに評されてゐたわが國の商業美術ポスターは近年長足的向上を見せ、心理學的研究に基いて美術と商業を調和させ一見して深刻な印象を與へる迫力を持つやうになつた、新に今回の展示ポスターは昨年の第一回出品と趣向を新たにしてゐるのは「興亞時代」に相應しく大陸色を取入れてゐることである。今回の出品者は關東、關西の著名商社五十餘、出品点數は百六十八点である。

會場 敎育會館（入場無料）
會期 六月十九日より同二十二日まで（自午前九時至午後五時）
主催 地方新聞聯盟 臺灣日日新報社

電報洪水を防ぐ

高速度自動印刷機を備付けて 遞信部で新豫算計上

台北、台中間の電信回線は現在直通二回線を有し、他に台北―嘉義通一回線、台北―員林線が擴張して必要あらばこれを利用出來ることになつてゐるが、最近に於ける台北台中間の電報取扱數は一日平均約六百件で晝なき手一杯と云ふことであり、しかも取扱數は益々增加しつゝあり、今後著しい增加が豫想されるので遞信部では新設豫算として高速度自動印刷機を設置することとなつた、從來一分間に八十字を送るのが最大速度とされてゐるに對し高速度印刷機によれば一分間に三百五十字乃至四百字の送受が可能であり、一回線五倍の能率增進となるわけである

從軍スケッチ展 けふからホテル演藝場

臺灣從軍作家飯田實雄氏の從軍スケッチ展は軍司令部、臺北公會堂部後援の下に十七日より十九日まで（自午前九時至午後五時）台北市鐵道ホテル演藝場で開催されるが陳列作品七十八点は主に中支及福建の風景で廣東、コロンス、厦門、潮州の風景の色彩が發揮されて觀るべきものがあり其他內地風景、東台灣風景等も同畫伯の出品が展示される（入場無料）

けふの天氣

△臺北地方 西の和風晴後曇
△北部地方 西の和風晴後曇
△昨日の氣溫 最高三一・一度（午後二時） 最低二三・〇度（午前七時）（臺北測候所發表）

商業登記公告 [illegible]
臺北地方法院基隆出張所 [illegible]
臺北地方法院花蓮港支部 [illegible]
新竹地方法院竹東出張所 [illegible]

印章紛失廣告 [illegible]

株式名義書換停止公告 期間 自昭和十四年七月一日 至同年七月 日 臺灣製紙株式會社

株式名義書換停止公告 期間 昭和十四年七月一日 株式會社臺灣貯蓄銀行

鮎 川魚の味覺 清涼境 台北川端 割烹 紳乃花 電二八一五

大阪商船出帆 ◎基隆出帆 [illegible]
辰馬汽船基隆出帆 [illegible]
大連汽船基隆出帆 [illegible]
近海郵船基隆出帆 [illegible]
丸一組 [illegible]

父秀太郎儀永々病氣ノ處藥石ノ效ナク遂ニ六月十六日午後八時三十分死去仕リ候間生前辱知諸賢ヘ謹告仕候
追而葬儀ハ本日午後五時三橋町葬儀堂ニ於テ執行可仕候
六月十七日 臺北市元園町四番地
嗣子 藤井正二
親戚 藤井安次郎
總代 池上政吉
友人 山原幸三郎
總代 石川兼彦
臺北疊商同業組合長 今道定次郎

臺北疊商同業組合理事藤井秀太郎氏逝去セラレ候ニ付謹告仕候
六月十七日
臺北疊商同業組合

父義一儀六月十六日午前五時十五分廣東博愛醫院ニ於テ腦溢血ノ爲メ死去致候間此段謹告仕候
追而葬儀ハ遺骨歸着ノ上相營ミ可申候
昭和十四年六月十六日 臺北市大正町二丁目二番地
嗣子 田中憲治
妻 こま
親族 井上敏雄
總代 中村彦秀
友人 能野榮藏
古川次郎
平井成
總代 八田與一

醫化學用藥品 オブセット藥品 石版、銅版藥品 コロタイプ藥品 工業用藥品 メッキ藥品 寫眞用藥品
F.H ヒラノ藥局 臺北新起町 電話 武參四六 五七八參 振替四八六八番

御旅館 大世界ホテル 臺北市太平町三 電話大〇番
サロンOK 臺北市太平町三丁目 電話四九九二番
蒲燒 柳川 天ぷら 御料理 表町 中惣 電話二八六八番
かき船 臺北市萬華河畔 いち山 電話武武四九番
御料理 臺北市北門町 菊水 電話五三四七 七七六七番
御料理 臺北市北門町壹九番地 梅屋敷 電話長二四二三 一七四九 九五六
基隆郡醫師會 會員一同
基隆郡瑞芳街 義方商行 李建興
石炭採掘並販賣 金鑛業 造林 基隆郡瑞芳街 合資會社 東和商行
基隆郡瑞芳街 山皮坑請負 陽山公司 代表者 潘宏水
瑞芳街 冲亮吉
基隆郡 瑞芳街長 宮川三二
祝始政記念日

不肖營業上ノ要務ヲ以テ內地出張旅行中ハ御得意樣各位ニ何カト御迷惑相掛居誠ニ申譯無之深ク御詫ビ申上候 十四日ヨリ勤務親シク御意見拜承營業行路ノ指針ト致居候條此上共ニ宜敷御愛顧ノ程御願申上候、緊張セル內地業界視察ニ於テ得タル貴キ體驗ヲ以テ銃後國民保健ノタメ戰野ニ馳驅スル勇士ノ意氣ヲ以テ全精力ノ熱ト努力ヲ向ニ一層傾注以テ平素ノ御愛顧ニ酬ユルノ覺悟ニ御座候先ハ歸局御挨拶旁々覺悟ヲ披瀝シ此上共ニ御指導御鞭撻ノ程御懇願申上度如斯御座候
平野文男

クレンコビッチ孃連覇 全米三米ダイビング・ヂュニヤ選手權大會は桑港において擧行されたが再びヘレン・クレンコビッチ孃が優勝三年連覇を完成した（寫眞はクレン・コビッチ孃（右）と祝意を述べる女子ダイビングの第一人者マジョリー・ゲストリング孃）

州下中等水泳 競技順序決る
熱戰を豫想される團體繼泳

愈よ明日に迫つた州下中等學校水泳大會は參加各團が覇權を目差しての猛練習に白熱化が豫想されてゐるが當日の競技順序は左の如く決定發表された

競技順序

開會式（選手入場、國旗揭揚、會長挨拶、選手宣誓）八、三〇

一、	男	自	一〇〇	豫（三組）	九、〇〇
二、	男	自	八〇〇	豫（二組）	九、一五
三、	男	平	一〇〇	豫（三組）	九、四五
四、	男	自	二〇〇	豫（三組）	九、五五
五、	男	背	一〇〇	豫（二組）	一〇、一〇
六、	女	自	四〇〇	決	一〇、一五
七、	女	自	五〇	決	一〇、二五
八、	男	自	四〇〇	豫（二組）	一〇、三〇
九、	男	背	二〇〇	豫（二組）	一〇、四五
一〇、	女	平	一〇〇	決	一〇、五五
一一、	女	背	五〇	決	一一、〇〇
一二、	男	平	二〇〇	豫（二組）	一一、〇五
一三、	男	自	二〇〇	決	一一、一〇
一四、	女	混繼	四〇〇	決	一一、二〇
一五、	男	繼	二〇〇	決	一一、三〇
	休憩				
一六、	女	繼	二〇〇	決	一、〇〇
一七、	男	自	八〇〇	決	一、〇五
一八、	男	自	一〇〇	決	一、一〇
一九、	男	背	一〇〇	決	一、一五
二〇、	女	自	一〇〇	決	一、三〇
二一、	男	平	一〇〇	決	一、三五
二二、	女	平	二〇〇	決	一、四〇
二三、	女	背	一〇〇	決	一、四五
二四、	男	自	四〇〇	決	一、五五
二五、	女	自	二〇〇	決	二、一〇
二六、	男	背	二〇〇	決	二、一五
二七、	男	平	二〇〇	決	二、四〇
二八、	男	繼	八〇〇	決	二、五五
二九、	女團繼		八〇〇	決	三、一五
三〇、	男團繼		一、五〇〇	決	四、〇〇

閉會式（優勝旗、賞狀授與、閉會の挨拶、國旗降納、國歌一唱、萬歲三唱）

國民體泳運動の第一歩として全國に先立つて織込んだ新しい試み男子千五百米繼泳（一人五十米三十人）女子八百米繼泳（一人五十米十六人）は右の如く最後に行はれその效果が期待されてゐる

全島學生弓道
優勝弓は何處へ
男子の牙城に迫る一高女

臺北帝大主催臺灣學生弓道聯盟春季大會は第十一回を迎へて十八日午前九時より武德殿道場において開催される、出場決定校は、帝大文政學部、同醫學部、A、B、高校A、B、一中A、B、C、D等で、そのメンバーは次の如くである（ ）内は段を示す。

文政學部 石垣（二）、飛松（初）、中野（二）、道井（二）

醫學部A 大久保、樋川、赤川、高澤 B 牧、稻所、小島、國田（初）

高校A 大西（初）、小坂、井上、藤原 B 吉村（初）、高木（初）、南條、松浦

一中女A 田代（初）、吉森、於保、田井（初） B 和田、只野、飛松、田爪 C 桑野、肥後、隅田、岡田 D 渡邊、水口、德光、折田

當日はこの他に臺中、女子學院、二中、二師、淡水女が出場するであらう。このうち臺中、女子學院、淡水女は初陣であり、戰策を探るにまかせるとして、例年の出場校につき大勢をうかがつて見ると。

▲文政學部は本大會の主催者であり、特に戰果を度外視して射道にふところにその面目がある、射技は圓熟、特に他校の模範となつてをり、二段の石垣、道井、中野は既に定評のあるところ、これに精進して飛松よく最近の鋭い境地を見せてほしい

▲醫學部は傳統の意氣を以て一貫する[illegible]な牧、稻所、大久保は醫學部を先頭に躍る好調とか。經驗多々と筋ひつづけ、高校と共に万丈の士氣を揚ぐことと思はれる

▲高校は田川の不出場を遺憾とする、毎年優勝を逸してゐる高校が沈着勇敢、充實した技量を發揮すれば、けだし本大會の覇者たることも容易なのである。新進小坂や井上の猛練習はさることながら、吉村、南條、大西、松浦、高木の古豪者が鬪志滿々どこまで好射を見せるかが問題で、神原また意外の的中を占めるやも知れず實に元氣一杯の弓勢は見ものであらう

▲一高女は四組の出場、女子弓道界にあつて多年の孤獨にも似ず、毎年男子に互して伯仲の實力を示し、よくその牙城に肉薄して心膽を寒からしめてゐるから、ややもすれば優勝弓は期せずして得るところとならう。A組が男子部の大部分を退けて第一位を急追する熱鬪振りは、さすがに傳統にものをいはせて、水際立つた試合が展開されよう、田井は神宮出場の貫祿、田代の鋭い離れ、於保の沈着、吉森の好調を期待してやまない、つづくB組も和田の奮鬪に田爪あわてず助けて出れば好成績は疑ひない。C、Dは新進であるから、どこまで喰ひ込むか、將來の躍進が期待されてゐる

今回は、先日師範學校體育大會に四十二中で優勝した二師が出場せず、ために他校は不安なく戰ふわけで、その不參加は惜まれてゐる。

尚、本年より女子部が新設されるが、新竹、嘉義は不參加であり、初陣の女子學院及び淡水女の健鬪が期待されてゐる、農學は前回の個人優勝者金野あり、一師に老練本田、橘高がゐるから、これらが出場するとなれば形勢は如何に進展するか、何れにせよ本大會は火花を散らす大試合となることであらう。

全島中等 蹴球組合せ決る

全島中等學校蹴球大會第一日は既報の如く今十七日午後一時開會式二時半試合に入るが十六日午後抽籤の結果左の如く組合せ決定した

第一試合（後二、〇〇）
一中―二中（審判武田氏）

第二試合（後四、〇〇）
高農―一師（審判林氏）

尚十八日は午後四時右勝者同士の決勝戰が行はれる

臺南庭球 雨で延期

【臺南電話】臺南市内各團體春期軟式庭球爭覇戰は六月十七日午前十時より市内竹園町テニスコートにて開催される筈の處天候不良のため無期延期となつた

日滿華競技に野球も參加か
代表には早大を推薦

來る九月一日から新京に開催される第一回滿華三國競技會に新しく野球を加へようとの意向が體育協會内に起つてみたが最近滿洲國體協も賛意を表して來たので目下中華の賛否を滿洲側に通じて問合せてみるが賛成であることは殆ど確定的と見られるに至つた 野球が加へられれば大會の種目は陸上、籠球、排球、蹴球、野球の五種目となるわけである なほ國内ではすでに末弘體協理事長と山本東京大學野球聯盟理事長とがこの問題につき個人的に會談して諒解してをりいよいよ參加と決定せば文部省の許可を得て春のリーグの優勝校早稻田大學が代表チームに推薦されもし同チームの參加し難い事情があれば大學野球聯盟において適當なチームを選出されるものと見られる

5A—0 工業、二師に勝つ
二師後半の奮戰空し

市内中等學校リーグ戰北工對二師の一戰は十六日午後四時二十三分より帝大球場に於て球河内、壘山田、高田三氏審判の下に二師先攻で開始されたが兩軍四回迄得點なく五回裏を迎ふるや工業右橋投飛で一死の後飯沼遊失に出るをきつかけに片山左中間安打に吉田も遊前安打で續き、山口三直で二死となつたが吉田も進塁、右翼へ痛烈な三壘打を飛ばして此回三點を擧げ意氣擧り續く六回またまた山口の適時二壘打に二點を加へたに對し二師は七回後、毎回走者を出したが後續なく無爲に終り結局五A對零で工業の勝閉戰五時四十分

	1	2	3	4	5	6	7	8	9	
工業	0	0	0	0	3	2	0	0	A	5
二師	0	0	0	0	0	0	0	0	0	0

工業 山口田、片山吉、左中二、二壘打 熊耳、二壘打 山口
二師 野趣田、竹田、橋本、渡邊 併殺 北本―二壘 三振 熊耳、二壘打 山口
試合時間 一時間二十五分

今日の運動

野球【市内中等學校リーグ】帝大球場
後一・〇〇 北商―北工
同三・三〇 國中―一中

野球【一高、三高ＯＢ對抗】旭小學校
後三・〇〇（勝負に不拘續行）

蹴球【全島中等學校選手權】二中運動場
後一・〇〇 入場式
同一・三〇 試合開始

臺日漢詩壇

選者 魏清德

芳梅　高文淵
本來姿貌玉稜々。三友中推臭味承。林下月明疎影淡。窓前雪積暗香凝。吟哦時見廣平賦。[illegible]

玉梅
[illegible]

本社主催 選拔圍碁リーグ戰（第十六局 第一譜）

先 二段 龜井宮里
三段 稻澤克忠

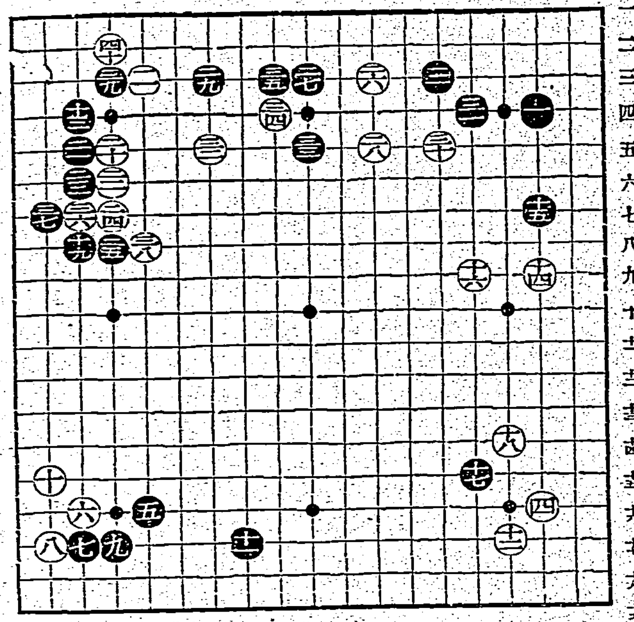

●一 は四　○二 よ三　●三 へ三　○四 は一六　●五 よ一六　○六 れ一六　●七 れ一七　○八 そ一七　●九 た一七　○一〇 そ一五　●一一 を一七　○一二 ほ一七　●一三 れ四　○一四 は九　●一五 は七　○一六 ほ九　●一七 は一五　○一八 に一四　●一九 れ八　○二〇 た五　●二一 れ五　○二二 た六　●二三 れ六　○二四 た七　●二五 た八　○二六 ち三　●二七 ぬ三　○二八 ち五　●二九 わ三　○三〇 へ五　●三一 は四　○三二 わ五　●三三 ぬ五　○三四 ね七　●三五 る三　○三六 七　●三七 て七　○三八 上八　●三九 た三　○四〇 た二

自戰記　稻澤克忠

黑下段の構へ白軍の長閑進撃を打挫く本リーグ戰が[illegible]兩者に依て永久を固められて以來の名局を見せる十五[illegible]

とも刺身は刺身である只妻のない刺身は何となく寂しい此寂しさを補ふ爲には妻の良否は問題でない斯樣なる見地から念はるるままに拙筆を省みず敢て筆を執つた迄元來文人でもなく況や淺學の私、到底同好各位に滿足を與へる記事の書ける道理はないが前述の意味にて近頃流行の眞似をしたに過ぎない此點特に御了承を願ふ次第である。前置きは此位にして愈よ對局譜に就て（此の自戰記も近頃流行の文字で眞似ばかりして甚だ滑稽であるが他に適當な言葉がないのでやはり眞似をして責を免れたいと思ふ）黑一、三の大斜走締りは、黑の趣向で是非を論ずる要はない、[illegible]黑五以下十一迄は當日定石の一つで此局面に於ては此構圖で黑も滿足すべきであらう、黑十三の掛りを[illegible]其時白十三なれば[illegible]十四と詰める趣向は如何、白十四と[illegible]の拆きを與へるのを嫌つて譜の如く[illegible]拆いたのである[illegible]十五では[illegible]十五と十六の交換に多少の疑問がかかる、然し堅實第一主義を以て局に對された宮井二段はこれで十分と[illegible]を以て打着されたものであらう、それは右上隅が大斜走の締りである關係上その狹みを補ふ意[illegible]黑十七は「は十二」に依つて右邊の白軍陣地を低位に[illegible]方が適切ではなかからうかと考へるが…十七と十八の交換に依つて右邊に彩大なる白陣を形成した嫌がある黑十九は「は十二」へておきたい、然し右邊には左端白十一、黑十二の對立した[illegible]黑の手番の手十九より白二一路頭く「れ八」或は

「ね十」と拆き白に廿以下の強壓を甘して受け優利を收める作戰も應接見受けられる安井流の實利主義とでも云ふか[illegible]廿以下を選んでから感じたのであるか若しそれなら黑の術中に落ち入つた譯なわけで甚だ面白くない事である、成る程白廿四迄の結果を檢討すると左邊は黑が實利を收めたのに對し白は何の得る處もないに一段したのである故で黑廿五を「ぬ四」の星に占據したなら全面的に見て布石の狀態の是非が判然して來る然るに黑廿五と現在處を要せざる處に押した爲め白に廿六に展開された爲で「ぬ十」と左邊星を占據した場合との構圖を比較してその優劣は自ら明かである。但し白二十八も疑問である、二十六も「ぬ十」と星か或は一路右に「り四」位が適切ではなかつたのではないか二十五を打たれて居るのでそれでは狹い樣な氣がして極度に[illegible]拆いて敵の打ち込みを待つたのであるが何となくピンとこない、果して黑は二十七と[illegible]白軍陣地に突入して來たのである。白に二十八と飛ばし二十九と一間に拆く事は黑二十七の時から既定である、[illegible]

享保仇討 譽の貞婦 (40)

一龍齋貞鏡演　佐々木朝巳繪

教授役（三）

その翌日、服部幸大夫は相變らず作内をつれて屋敷を立出で、四谷、赤阪、麹町、辻つて轉ぶ谷中道、三の輪千住と捜し歩いたがトンと見當りませんから、くたびれ足を引きずりながら歸つて來た。又翌日は芝から取つて返して露地八丁堀、日の八ツ時分になつて兩國の廣小路、それから茅町を一直線に淺草へ出で（今日は一つ觀世音へ參詣をしよう、大慈大悲の觀音、靈驗あらたかと承はる。是を願つたら利益によつて見當ることもあるだらう。それで愈、仇がなければ仕方がない、いよいよ切腹をして申譯をしよう……）と心を決めて幸太夫、先づ觀世音に參詣をして一心に是を祈り、今觀世音堂を出て來ると左の方に額堂とお茶屋がありましてその前の處に腰アが二ツ三ツの縁台を並べて甘酒を商つてをります。幸太夫何心なく額堂へ入り樣々な納額を見てゐる内にフト目についたのはまだ掛けて間のない新らしい薙刀の法樂の額、思はず見惚れてみたが、やがて出て來て右の縁台に腰をかけ

「婆ア許せよ。この縁台を借受けるぞ」

「へエもう御遠慮なくお掛けなすつて下さいまし。甘酒でも差上げますか」

「イヤ、甘酒は要らんから煙草の火を一つ貰はう」

「ハイ、畏まりました」

「時に婆ア、この額堂に掛つてをる薙刀の額はまだ新しく近頃上つたばかりのやうに思ふが……」

「左樣でございます、あれはつい先達て掛げましたので……」

「何處から掛げたのだ？」

「それは何でございます、本所石原の女薙刀の先生で、道場を開いて門人を取立ててをります山本仲尾といふ方が掛げましたもので、それにあの額は自分で描いたといふことですが、イヤもうあれを見ようと云ふ方が大勢お出でになりますと」

「ウーム、石原に道場を開いてをる女の武藝者、山本仲尾といふ者が掛げたと申すか」

「左樣でございます」

（アヽ有難し忝なし、さては觀世音の御利益にて女の武藝者が見當りしか。先づこれで切腹はせずに濟んだ）

と幸太夫は大きに喜び、すぐに其場から參つたは本所石原山本仲尾の道場、見るとなかなか立派だ。玄關へかかつて

「頼まう」

「ドーレ」

例のお竹がそれへ出て、

「何れから、お越しでございますか」

「山本仲尾殿の道場は此方でござるか。御在宅ならば御意を得たい拙者は松平陸奥守家來服部幸大夫と申す者、少々願ひたき儀あつて罷出ました。此段よろしくお取次下さるやう……」

「左樣でございますか。少々お控へ下さい」

と女中は奥へ入つたが、再びそれへ出て來て

「左樣なればどうぞ此方へ……」

「御免を」

奥に通ると仲尾は其處に出迎へ

「是はく、ようこそのお訪ね、拙者は當道場の主人山本仲尾にございます。御用談は何事でございまするか承はりたく……」

「拙者は服部幸大夫と申す者、主人陸奥守四番目の姫君（菊姫）殿、頗る薙刀を執心いたす處から良へ願ひ、女の武藝者を召出し教授を受けたいと申され、この係りを拙者に命ぜられましたところ、其許の大名を承知いたしてお訪ね申した次第、就ては何と仙台家へお出入り下され、姫君へ薙刀の御教授を下さるわけには相成りますまいか、幸ひ御承知下さらば主人も喜び、且つ又拙者も役目を果し、身の面目とも相成る譯でござるが、此儀お聞き入れ下さるまいか」

と、懇意に頼み込みました。

頭痛・のぼせ・めまひに
ノーシン

婦人と頭腦

織弱な御婦人の頭には頭痛、頭重が付きもの殊に梅雨近くの、ドンヨリとした日のつゞく今が一番傷み易い！

●のぼせ●めまひがしてわけもなく頭が重い、ボンヤリするなど……つい家事裁縫が捗らず日々が不愉快です。

こんな時にはスグとノーシンをのんで下さい。

そして、素早く爽かな頭腦と氣分を取戻し、手ぬかりなく家事裁縫を進めホントに明るい愉快な日々をお過し下さい

ノーシンは効めが速く安全で……

頭痛を止めると同時に、朦朧とした頭腦の疲れをグット恢復して、頭をハッキリさせる獨特の藥効を併せ持つてゐます。

而も常用すれば神經の榮養をよくし、心臟を強補する隱れた効果がありますから、日々頭腦を酷使する現代人必携の頭腦藥として最適です。

主効　頭痛・頭重　頭腦疲勞・頭内朦朧　のぼせ・精神憂鬱　めまひ・船車の醉

三十錢・五十錢・一圓　全國の藥店にあり

製造發賣元　荒川長太郎合名會社

和光堂
マルトル肝油
乳幼兒の發育不良に
最良質の肝油及果汁をマルツエキスに加へ、特殊の操作により微細に乳化混合せしめ肝油臭なき易消化性佳味の製劑とせるものなり
包裝 三〇〇瓦　見本說明書進呈
東京 和光堂 大阪
M.F.MK—01

シッカロール パスター
濕疹…に 創傷…に 糜爛…に
本劑は精選の油脂に紫外線を照射しビタミンDを化生せしめ之に殺菌、消炎、肉芽發生等の作用ある數種の藥劑を配合し創製したる最も進歩せる治療劑なり
包裝 八〇瓦 一五〇瓦　見本說明書進呈
東京 和光堂 大阪

マルツエキス
乳幼兒の便秘…に
マルツエキスは下痢や腹痛によらず榮養を補ひながら根本的に腸の機能を調整し自然的に排便せしむる理想的治療食品なり
[illegible]〇〇瓦 [illegible]〇〇瓦
發賣元 和光堂 東京市日本橋區 大阪市東區久太郎町

衛生と美容のために
クラブ美の素石鹸

皮膚の健康を増進する

優秀な殺菌性能を誇る飽和脂肪酸のクリーム狀の細泡が、毛孔のなかから汚れを清掃浄化する美容と衛生に缺かされぬ石鹸です……